本報登記證 內政部警字第三八〇九號 中宣部中字第一二六四號

電報掛號一一二二

南京日報

社址白下路八十三號 ● 電話二一五八三號

中華郵政特准掛號認爲新聞紙類

第五百十七號

今日二大張售洋三分

今日提要

日陸海軍反對新閣人選廣田內閣遭頓挫
關東軍改組植田繼任司令官
日使有田昨呈遞國書
許世英今晨赴日履任
晉軍乘勝追剿殘匪
亞王寧直接受建議
法部計劃建築首都監獄

大陸銀行召集股東常會公告

啓者本銀行第十七屆股東常會業經本會議決定於民國二十五年三月八日（星期日）下午一時在天津法租界本總行開會祈各股東於會期五日前攜帶股票至天津本總行驗取入場券以憑到會如因事不克蒞會請期前通知本會并繕委託書委託本行到會股東代表除具函通知外特此公告 大陸銀行董事會啓

社論

國內潛伏之隱憂

最近外患嚴重、國人皆知警懼、然使應付得宜、未始不可挽救、而國內社會分子複雜、思想奇異、新舊參差、組織凌亂、動盪醞釀、勢力潛伏、防備不密、措置偶疏、肘腋之變、即時發生、此仆彼縱、根株難絕、此實爲當前之隱憂、亡國之禍水、其害尤甚於敵國、

黃河流域爲歷代帝王建都所在、人民傳統觀念、囿於封建範圍、而以生產薄弱、文化落後、救死不贍、挺而走險、祕密組織、因此而生、遠如白蓮、天理諸教、近如義和團、紅槍會、大小刀會等、團結堅固、黨羽强橫、憑藉神權、造作迷信、無國家民族思想、無政治道德觀念、其邪說深入於人心、徒衆遍布於各地、小之爲一省或數省之憂、大之則牽動國際、往事昭昭、無庸列舉、現雖表面平靜、而此種潛力、深伏於下層社會、有觸即發、未絕其萌、最近華北各省、時有邪教發生、篝火狐鳴、方興未艾、益以時局艱危、人心浮動、機會不常、揭竿可慮、其次則黨於利祿、惑於權勢、不循正軌、遂入歧途、威嚇利誘、漢奸不恤、而奸詐百出、盜賊橫行、尤其末焉者也、長江各省、幫會極多、上至縉紳、下至乞丐、人數之衆、勢力之大、足以左右社會、指揮羣衆、而茫無理智、感化素難、消滅更非易易、無事則已、一遇警變、則結黨橫行、作奸犯科、無所不至矣、又若濱海各區、受洋化洗禮、作海上豪雄、國家觀念、非常淡薄、租界藏垢納污、一切反動、全借隱身、武力所不及、法令所不行、製造罪惡、毫無顧忌、近據滬報載廈門有華人台人、假鼓浪嶼集合開會、組織福建自治會、以國際爲背景、鈎串內地民軍、希圖大舉、此種消息、確否未可必、而以廈門逼近台灣、鼓浪嶼又爲租界、其事亦屬可能、

統觀全國社會情狀、危機四伏、患在腹心、而欲除莠安良、統一秩序、推行政令、從事建設、作根本强固之謀、不可不於此種祕密組織、加以檢討、夫以如此衆多人民、其知識思想動作行爲、在在與現時學術政事相背馳、而欲與世界各國、並駕齊驅、一較短長於政治舞台、或疆場之上、安得而不敗覆哉、是故敵國之禍外患也、我果富强、損失不難恢復、唯此不可理解之民衆、潛滋暗伏於整個良善組織之中、而一任其生長、其禍將不可勝言矣、（濟）

日陸海軍反對新閣人選 廣田組閣發生頓挫

陸軍當局議決要求變更閣員 荒木等均入預備役

（東京六日路透電）廣田組閣、發生頓挫、因陸軍對廣田所推舉人選、表示反對、廣田今晨進行組閣、初頗順利、嗣於正午、因不能獲得某軍事份子之合作、故遂遭遇阻礙、廣田本定今午入宮、覲見日皇、呈遞內閣全體名單、內閣遭遇挫頓之消息未洩出前、即已證實下列閣員、均於昨晚表示接受、外務大臣吉田茂、大藏大臣馬場鍈一、陸軍大臣寺內壽一大將、海軍大臣永野修身大將、內務大臣川崎卓吉、司法大臣小原直、此間預料其餘名單如下、文部大臣永田秀次郎、農林大臣中島知久平、工商大臣下村宏、鐵道大臣前田米藏、拓務大臣大谷尊由、中島知久平係飛機製造家、下村宏、則係朝日新聞副社長、聞有力之軍人方面、對名單中大部份人選、均加反對、因就名單觀察及以廣田之過去衡之、新閣對內對外、均將採溫和穩健政策也、

（上海六日電）同盟社東京六日電、陸軍當局、六日晨在陸相邸開最高會議、寺內大將、古莊岡部兩次官、今井軍務局長等、出席協議、對新閣態度、因新閣仍以政黨出身者爲內相、其他閣員、亦無刷新之象、決定要求廣田變更閣員、否則拒絕入閣、組閣工作、因此頓挫、

（上海六日電）同盟社東京六日電、軍部對廣田組閣方針不滿、岡部次官、六日下午、訪廣田傳達軍部意見、廣田以爲軍部誤解、決與寺內會晤、說明意見、並請軍部援助、

（上海六日電）同盟社東京六日電、廣田六日晨先後訪民政黨町田、政友會鈴木兩總裁、請推薦黨員入閣、以實現舉國一致內閣、兩氏均無條件表示接受、

（上海六日電）同盟社東京六日電、陸軍當局、內定將關東軍司令官南次郎、軍事參議官林銑十郎、眞崎甚三郎、阿部信行、荒木貞夫等五大將、編入預備役、一二日內、即正式發表、又新閣成立後、前陸相川島義之、亦將編入預備役、

禮節甚爲隆重 有田大使呈遞國書

林主席張外長分別設宴招待 今晨謁陵敬獻花圈

新任駐華日本大使有田八郎、昨（六）日上午十一時半、率領使館館員、覲見我國民政府林主席、呈遞國書、各情分誌如次、

派員迎接

昨（六）日上午十一時半、爲日本大使有田呈遞國書之期、國民政府屆時依例、派典禮局長毛仲芳、科長劉迺蕃、乘坐正副禮車、赴寧海路有田大使寓所迎接、首都警察廳派員警乘摩托車四輛、在前清道、沿途加派崗警護衛、禮車抵有田大使寓所、有田即偕使館參事若杉要、祕書堀內、須磨、近藤、有野、陸軍武官磯谷廉介少將、大木良枝少佐、海軍武官佐藤修少將、湊慶讓中佐等十九人、分乘正副禮車、由毛局長、劉科長陪同前往國民政府、禮車經過各處、軍警一體行禮致敬、

到達國府

有田大使等、乘禮車抵達國府時、立於國府門內之衛隊、兩排吹號敬禮、官長則行劈刀禮示敬、禮車到國府大堂門下車處、典禮局股長李有恆及外交部交際科長林桐實、趨前迎接、大堂門內之軍樂隊奏使者國國樂歡迎、有田等、即止步敬禮、樂畢、由典禮局長科長及外交部交際科長、陪同魚貫而入、導至會客室國府參軍長呂超、在會客室階下迎接、即陪入室內、由外交部交際科長及典禮局科長、會同招待、

呈遞國書

國府典禮局毛局長、於有田大使等到府後、即入啓主席出臨禮堂、立於正中、文官長魏懷、參軍長呂超、率領全體祕書、參軍、文東武西、依次分列兩旁、外交部長張羣、偕外交部翻譯人員、林定平立於主席右側、一切布置既定、典禮局長、請有田大使入覲、有由大使、即率隨來館員、由典禮局長、導引入禮堂後、向林主席依儀節行禮、主席亦答禮、有田大使立定、即開始致頌詞、詞畢、由譯員走出行列、向主席譯漢文、譯竟、大使進前、呈遞國書、隨即退歸原位、主席收受、將國書轉交張外長後、即朗誦答詞、由外交部譯員、走出行列、翻譯既畢、有田大使、進前、主席與之握手接談、翻譯員進前傳話、主席最先問訊日本國天皇陛下健康、寒暄片刻、有田大使、即引見隨來之館員、主席一一與之握手、畢、主席再與有田大使握手、大使立正、向主席依儀行禮、步步後退、主席一一答禮、大使偕館員退出禮堂、由典禮局長引導入接待室、張外長及文官長魏懷、參軍長呂超、同時入室、與有田大使周旋、主席仍回辦公室休息、

午宴款待

正午主席在國府設宴款待有田大使及隨來館員、由在京各院部會長官及國府高級職員等與宴、計到監察院長于右任、財政部長孔祥熙、外交部長張羣、海軍部長陳紹寬、內政部長蔣作賓、外交部次長陳介及國府文官長魏懷、參軍長呂超、主計長陳其采等、參軍長呂超、俟與宴各員到齊、即入啓主席蒞臨會客室、由典禮局毛局長、請入座、主席邀有田大使並行、至宴會室入座、與宴各員、隨同依次入座、旋即進餐、一時許、宴畢、典禮局長請主席與有田大使暨與宴各員、至廊前攝影畢、復至會客室用茶點、主席首先與有田大使告別、退回辦公室、有田大使與張外長等、略事敍談、即告辭、張外長送至會客室門首、文官長參軍長、送至階下、典禮局長科長及外交部交際科長、送至大禮堂門上車處、仍由派赴使館迎近人員、分乘禮車、陪送至大使行館、

有田呈遞國書攝影

自右至左、于院長、林主席、有田大使、孔財長、

有田頌詞

日本大使有田呈遞國書時、所致頌詞、譯文如下、主席閣下、此次本使奉天皇陛下之重命、爲駐紮貴國特命全權大使、茲以繼有吉大使之後任、將天皇陛下信任國書暨前任大使之解任國書、呈遞於貴主席之前、至爲榮幸、貴我兩國、本係同文同種、自古睦誼久存、而維持增進其親交、不獨爲兩國之幸福、且亦所以確保東亞和平、得以貢獻稗祉於世界也、兩國相依相扶、而以完成其使命、是我國政府、本所綿望者、本使茲當蒞任之際、關於本目的、期竭駑力、務使執行任務、深盼貴國政府、予以協助爲幸、謹祝貴主席政躬康泰、貴國國運昌隆、

主席答詞

林主席致答詞全文如下、大使閣下、本日貴大使、以日本國大皇帝陛下任命、爲駐中華民國特命全權大使、呈遞就任國書、及前任有吉大使、辭任國書、本主席接受之餘、至爲欣慰、閣下所述貴國政府友好之意、正與國民政府之期望相同、深盼貴大使、本此意旨、努力完成使命、俾中日兩國、自古敦睦之友誼、益臻鞏固、國民政府、凡職務上所需之便利、自當予以協助、敬祝貴國大皇帝、政躬康泰、貴國國運昌隆、並頌貴大使旅祉綏和、

今日謁陵

有田大使、呈遞國書既畢、林主席於昨（六）日下午三時、派參軍長呂超、持名刺代表前往日使館答拜、張外長亦於昨（六）日下午五時半、前往該國使館答拜有田大使、晚八時張外長夫婦、在外部禮堂、設宴招待有田大使夫婦及日使館館員、並邀各部會長官及外交部兩次長、各司長、參事、祕書等作陪、到數十人、席間觥籌交錯、至十時始盡歡而散、有田大使、定今（七）日上午十一時、率使館派員、赴中山門外陵園、恭謁總理陵寢、敬獻花圈、

二十期航券頭獎杭州售出

（上海六日電）二十期航空獎券頭獎、探悉由杭州儲豐銀行售出、

關東軍改組 植田繼任司令官

土肥原過青日機兩架隨至 松室將來平負責冀察交涉 磯谷由滬赴津

（上海六日電）同盟社東京六日電、植田謙吉、六日晚九時半、在宮中舉行關東軍司令官就職禮、南次郎則調任參謀本部附、

（青島六日電）土肥原六日晨、由濟抵青、日領館人員等到站歡迎、十時許、十分訪沈鴻烈、葛光庭、沈設筵爲土洗塵、西春彥等作陪、土談道經此間、拜訪友好、並無任務、日內即返國、又電日軍用飛機一四〇號、六日十一時、由濟飛青、稍停仍飛濟、十一時半又一機二七號、亦由濟飛青、載日軍官三人、下機後、即謁土、有所密談、定七日飛津、

（北平六日電）土肥原調任新職後、日前已由平首途歸國、關於冀察外交事宜、聞關東軍方面、決派前駐粵特務機關長松室孝良繼任、松室不久即來平、繼續負責接洽、日大使館武官磯谷少將、前（五）日由滬來京、昨（六）日隨有田大使、至國府覲遞國書、聞磯谷少將、稍留定昨（六日）赴滬、即乘輪赴津云、

（北平六日電）冀察政務委員會六日晨十時、開第七次會、出席宋哲元、秦德純、蕭振瀛、劉哲、王揖唐、李廷玉、張自忠等、宋主席、報告經濟委員會組織規程、已於三月三日公佈施行、廢除常委制度、已呈請行政院、轉呈備案、討論事項（一）委員長提現屆春令、冀水利事宜、應加注意案、決議由門致中負責籌劃、並會同李廷玉、冀建廳長于景儒、津市長蕭振瀛、會同討論、十一時散會、

（北平六日電）察主席張自忠、赴蔚縣宣化視察縣政、檢閱駐軍後、五日返張、即晚來平、於六日晨八時半到達、蕭振瀛、秦德純均蒞站歡迎、

王寵惠 九日可抵港

（香港六日電）省訊、此間接王寵惠自新加坡電告、九日可抵港、劉紀文、劉蘆隱等定八日往迎、

遭受惡劣天氣 昆明號機失踪

電訊中斷迄未尋獲

（上海六日電）中國航空公司息、渝昆線昆明號飛機、五日下午二時五十分、離貴陽回渝、飛近桐梓、因氣候惡劣難進、四時十分、折回時、貴陽氣候亦突變、致機身被冰雪凝結、五時五十分、遂超越雲霧、改向昆明飛行、六時半、在曲清附近、忽電訊中斷失蹤、貴陽事務所、六日派飛機往尋、亦因氣候不佳、飛至安順折回、迄六日晚六時無消息、機中有機師二、電員一、乘客三、滬公司已電昆明站、派員由陸路、向曲清搜尋、

淺間丸今日離滬 許世英赴任

明日午可抵神戶逕赴東京 王芃生等隨行

（上海六日電）新任駐日大使許世英、七日晨乘日輪淺間丸出國赴任履新、許氏於六日晚十一時、偕參事王芃生、祕書黃瑞護、胡邁、儲應時暨隨員等一行七人、分乘汽車離私邸赴匯山碼頭登輪、到埠歡送者、計有朱慶瀾、許修直、外交部駐滬辦事處正副主任周珏、趙鐵章、吳鐵城代表李大超、段祺瑞代表郭幼庵、銀行界杜月笙、聞蘭亭、日駐滬總領事石射、日使館情報處長盧野、中日貿易協會日方理事、船津等三百餘人、許氏登輪後、與各歡送人員、一一握別後、即在輪次接見各報記者據語記者云、本人此次奉命使日、當秉承政府之意旨、盡個人之棉力、促進中日邦交之改善、以副全國上下之期望云云、淺間丸七日晨零時啓椗、八日午可抵神戶、許氏抵神戶後即逕赴東京履任云、

駐美日使隱駁史丹林談話

駐蘇日使告李維諾夫 政變不影響日俄關係

（上海六日電）紐約五日美聯電、蘇俄共產黨祕書長史丹林、昨在莫斯科向美聯社社長霍華德發表之談話、世界各國、多加評論、日本駐美大使齋藤宣稱、日本無意向蘇俄挑釁、邊界發生衝突、實因邊界不明所致、日本曾提議畫定邊界、藉此避免將來之糾紛云、參詢外委會主席畢特門、則稱余以沉默爲佳、余前次多言、已獲得主戰之惡名矣、柏林日報載稱、史丹林所謂德國危險區域、實屬毫無根據云云、

（莫斯科五日路透電）駐俄日使太田、今日告蘇俄外委李維諾夫、近今東京事變、不影響日本之對外政策、尤其爲日本與蘇俄之關係、李氏答稱、蘇俄政府對此殊爲滿意、蘇俄政府、準備與日政府和平解決現有諸交涉問題、惟俄「滿」邊界與蒙「滿」邊界一帶之甯靜、實爲任何談判成功之初步需要云、

西南幹道 先修築成渝段

張嘉璈抵漢將由湘赴粵

（漢口六日電）張嘉璈六日上午九時由滬抵漢、何成濬代表陶敦禮、陳繼承、省府代表黃君復、陳延炯、殷德洋等、及銀界多人、到埠歡迎、張登岸後、即赴旅邸休息、並接見陳殷略談、旋往視察平漢路機廠蒸木廠、十一時、午應兩路局公宴、下午一時、出席兩路局歡迎會、張氏即席致訓詞、（一）鐵路應求商業化、（二）員工應潔身自好、四時拜訪何成濬、陳繼承、下午五時渡江、視察粵漢路局、并赴楊永泰宴、定七日晨七時赴湘、據張祕書楊冀之談、首途視察浙贛路經過、今後行程、決沿粵漢路赴粵、然後遊海道北返、再定期赴西北視察、正太道清潼路、平漢路沿綫情況、亦將於是時、乘便一觀、又談鐵部感於川黔等省交通阻塞、決以全力開發、西南方面交通、現西南幹道興建計劃、已決定、惟以限於財力、不能同時並舉、決先建築成渝段、此段現在測量中、興工期當不遠、至於粵漢路株韶段工程、竣工在即、預定粵漢全路、於五月底先行通車、發售客貨票、至通車典禮、則須俟今秋、補行此外隴海路西展工程、西安至寶雞段、亦即將竣工通車云、

汾縣一役匪死遍野
晉軍乘勝追擊殘匪
閻錫山電京報告進剿情形
熊式輝由贛抵漢 商三省善後問題

（北平六日路透電）今日太原發表公報稱、省軍在距汾縣十哩處、戰勝匪共後、今方乘勝追擊、省軍所向無敵云、

邇來津滬各地報紙、對晉省殘匪竄擾情形頗多傳聞異詞、本京山西旅京同鄉、關心桑梓、特去電詢問眞相、昨（六）日接得閻主任錫山來電、述各軍進剿殘匪情形甚詳、原電如次、

（銜略）津滬各報載、匪竄靈石被擊退一節、純係子虛、竄入中陽石樓之匪、係毛徐林彭各股、共約兩萬餘人、近據偵報、其主力仍在中陽、石樓縣境了頭鳳尾關上、任家灣、弓貌鎮一帶地區、其一部約二千餘名、二日晚竄至汾陽屬三泉鎮、我各路剿匪部隊、已部署完妥、三日猶發總攻令、竄至三泉鎮之匪、被我第三縱隊李生達部、四日進攻、激戰甚烈、匪死傷甚衆、當日午後零時三十分許、向西山一帶潰竄、三泉鎮、業已收復、現正追剿中、我第一縱隊楊澄源部、劉由隰縣風境、向石樓方向進剿、第四縱隊孫楚部、現推進至中陽城南約二十里之萬年堡、土虎塲一帶、已將暖泉鎮留譽鎮一帶之匪肅清、亦向石樓方向進攻、與第一縱隊夾擊、期切斷匪之歸路、連合二三縱隊、逐步向匪兜擊、除分飭各路軍切實連絡進剿、期迅予撲滅外、特告閻錫山魚（六日）印

（漢口六日電）熊式輝六日晨九時、乘江安輪抵漢、陳繼承及軍政當局代表多人、到碼頭歡迎、熊下輪即訪何成濬、十一時赴武昌、晤楊永泰、湘主席何鍵、六日夜或七日晨可到鄂、聞熊等此來、係商討三省邊區善後問題、熊式輝談、湘鄂贛三省地域毗連、自年前國軍將赤匪肅清後、零星散匪、多竄匿三省接壤之山地中、此剿彼竄、致未能徹底消除、因此三省當局、決定在漢會商、確定根本方策、徹底殲除、以安邊區民衆、政府建設事業、得以順利推進、在京謁蔣院長報告贛政治設施情形、無其他使命、留漢二三日、郎返贛、又張嘉璈、傅汝霖、六日晚可到、

蔣委長整肅軍紀
軍委會製定辦法
昨令各軍事機關轉飭遵照 並隨時由第二廳派員巡查

軍事委員會蔣委員長、前爲整飭首都各部隊軍人風紀、曾手令軍委會嚴訂辦法、會同憲兵糾正軍人一切不良習慣、頃悉軍委會奉令後、已遵照委員長所示各點、製成「各軍事機關部隊官佐士兵雜役注意事項」昨通令各軍事機關轉飭遵照、記者特採錄原文於後、

◆官兵雜役外出注意◆

（甲）各軍事機關部隊官佐士兵雜役等、外出應注意事項、（一）各軍事機關部隊官兵雜役外出者、先由本管長官檢査其服裝、並告以外出應注意事項後、方准外出、採買者同、（二）各軍事機關部隊門首衛兵、對於外出者、應特別注意、如服裝不整潔、無論官佐雜役、均應予以糾正、（三）道路街市由憲兵多派巡査、遇有官佐士兵雜役服裝不整、儀容態度不合者、一律拘拿押辦、在令行初旬中、應多備押所、酌付伙食、一面通知其原屬機關長官派員攜帶所酌伙食費用、領回懲辦、一面將所拘人員姓名階級及所犯事由、報告軍委會、以便根究其本管各級官長、

◆部隊內務必須整潔◆

（乙）各軍事機關部隊內務整潔、須特別注意、地面、牆壁、樹木、花草、室內外、寢室、廚房、廁所、車房等處、應由本機關管理事務人員、隨時自行清査、一面由軍委會辦公廳第二處不時派員巡察、（丙）各機關大門前及其附近、應時時掃除清潔、凡零售食物攤販、不准擺設、衛兵須格外注意、（丁）各機關牆外附近棚戶草房、常有士兵行動、或作非法行爲、每至夜間、派人巡査、（戊）國旗懸掛須遵照定制、凡升降國旗時、更應靜肅敬禮、

◆不聽指揮扭解嚴懲◆

（己）各機關部隊、無論任何車輛、除隨時整潔外、行動須遵守新生活須知、（靠路左側）停放亦須有序不得妨害交通、馬騾等亦應照內務條例規定、按時洗刷、行動時不得在馬路中間、各軍事機關騎自行車、傳令兵往往夜間無燈、且不聽警察指揮、應由各機關嚴加告戒、如夜間騎自行車無燈者、准由警察干涉、取締不聽、則扭交本機關嚴懲、各巡査憲兵、無論在街市馬路、凡見有不合度之事態、或馬在途中不合規定、而自由行動者、須隨時干涉糾正、

孫太夫人
壽辰爲期尚遠
家庭稱慶各方致賀不領受・秉承遺志永保家風

日前報載立法院孫院長、日間南下、爲其母盧太夫人七秩稱慶一事、記者今日特往立法院、造訪梁祕書長寒操、探詢此事、是否屬實、蒙梁氏答復甚詳、爰錄之如下、亦可見總理家風之一班也、梁氏云、自日前京滬各報、登載孫院長南下、爲盧太夫人祝壽新聞之後、京中及外省同志及友好等、咸來本院探聽、盧太夫人壽辰及孫院長南下日期、且有來電祝賀及送壽禮者、惟孫院長本人意見、以爲總理一生、從事革命、國爾忘家、其每年生辰、從不通知他人、爲僚屬者、向不稱賀、即孫院長在檀香山結婚、亦只少數親屬參與、匆匆成禮、即離檀島、女公子孫琬女士與戴恩賽先生之結婚、正總理任大元帥之時、帥府中人、多不知道、蓋總理平生、從不願以私人及家庭慶典、累親友之無謂酬應、領導革命者之精神、自應如此也、今年雖盧太夫人、年屆古稀、惟孫院長之意、以爲應秉承遺志、永保家風、故除家庭稱慶外、決不稍涉鋪張、仍不通知戚友及僚屬、即各方致賀者、亦不敢領受、現在距壽辰日期、尚有數月、其已致賀者、概擬辭謝、未致賀者、請勿再尚虛文、爲無謂之酬應也、記者聆梁氏語畢、深佩總理革命之精神、且能傳爲家訓、尤足令人景仰不置、特筆錄以告國人之關心孫院長南下消息者、

中國農民銀行
在京開董監會
所發新鈔票已開始流通

中國農民銀行昨（六）晨假財政部召開董事監察聯席例會、到孔祥熙、徐繼莊、葉琢堂、李基鴻、徐桴等十餘人、孔董事長主席、首由該行總經理報告業務、旋即議決要案數件、散會後、該行南京分行經理王伯天、在皇后飯店歡宴全體出席董事監察、據該行徐總經理語記者、本行奉令以五千萬元、經營土地抵押放款及農村放款事、已先在本行設立各分支行及辦事處所在地、逐漸推行、經財政部核准、所發之新鈔票、亦已開始流通市面、本人定今（七）日返漢、督促各分支行處、注力於農村之救濟、以期不負政府之重託、

昨已閉幕
四省市治螟會

江浙皖京四省市治螟討論會、昨（六）日爲閉會第四日上午八時至十時、下午五時始宣告閉幕、

內部召開聯席會討論
生產建設方案
到實教鐵交財等部代表 起草辦法呈院討論實施

財政部長孔祥熙於六中全會時、向中央提議努力生產建設一案、經大會通過移交中政會審議後、轉函行政院令飭各機關就主管範圍、分別擬具施行辦法、呈候核奪、各機關因茲案與內政、教育、鐵道、實業、財政、交通等項、均具密切關係、特公推內政部於昨日上午九時、在該部會議廳召集各機關舉行聯席會議、各部司長科長出席者、達五十餘人、由各代表將關聯草擬施行辦法各點、互相交換意見、歷三小時餘始畢、對於該方案之內容均經分別條主目張、而關於技術方面、並加以詳密分析、（一）墾闢荒地、改良磽瘠、使遊惰之民皆有職業、由實內兩部籌劃、（二）實行生產教育中小學課程及敎授法均應用採生產智識、並給予學生以相當練習之機會、由教部籌劃、（三）規定婚壽喪祭各種禮儀及酬酢宴會限制辦法、（四）民間廟祠產、應儘量利用興辦生產事業、並作養老恤孤公益金、由內部負責、（五）保障銀行信用、令其對于農工事業予以低利貸款所虧耗之利息、由政府酌予補助、歸財政籌劃、（六）促進勞資合作、使生產增加、並注意勞資仲裁勞動保險工作時間、工作標準職工教育、勞資消費合作事業、（七）獎勵人民投資重工業扶助其已具有規模者並促進合理化指導改進技術管理提倡家庭工業如織造棉布手製花邊髮網等輔助其向外推銷歸實部籌劃、（八）平衡國際貿易斟酌各國通商情形實行物之交換、並將國際貿易局劃歸財實兩部直轄由財實兩部籌劃、（九）總一國營事業集中管理由中央決定具體辦法並聞各機關將于各個完成具體方案後即呈送行政院提出會議通過後實施云、

寓禁於徵
徵鳥捐

（鎮江六日電）常熟盛祖庚、以蘇人士、畜鳥惡習甚深、既浪費金錢光陰、復沈溺於優遊嬉戲、值此厲行新運之時、殊有取締必要、爰特向財廳建議、實行徵收蓄鳥捐、藉資逐漸禁絕、據盛君談、每鳥季捐三角、以常熟一縣、約計每年即可得六萬元、如以全省計算、爲數當必更鉅驚人、以之購飛機、充實國防、實爲兩便、據悉財廳、正詳加考慮中、

淸查先哲先烈
祠廟財產
限二月內辦竣

內政部以先哲先烈祠廟財產保護與管理、已往因未規定辦法、處理既感困難、整頓亦莫由着手、以致全國祠廟財產實況、無從稽考、且各省市對此項祠廟財產、或訂單行法規、自行處理、或取放任主義、甚則保管無人、任其荒廢、長此以往、匪特處理紛歧、並非重惜公產之意、該部現爲整理此項祠廟財產、以便保管起見、特審酌各地實情、擬具先哲先烈祠廟財產保管規則、呈經行政院核准、已於一月間公布、並於昨日通咨各省市政府、催促所屬各縣地方、將轄境內所有先哲先烈祠廟財產、統限于文到三月內一律淸査、登記完竣、詳報到部、以憑核辦云、

鍾祥襄堤
提早築竣
傅汝霖抵潯 勘察馬華堤

經濟委員會息、湖北鍾祥襄堤、全長十八公里工程極重要、經漢口工程局興建以來、日夜加工、不遑餘力、已用工款二百餘萬元、惟春汎期屆、未完一段工程、急須早日築竣、俾免水患、該會除已派水利處副處長鄭肇經、於日前赴漢督促堤工外、近復派技正嚴宏淮、直接赴鍾祥堤進行趕工、揚子江水利委員會息、傅汝霖於五日晨抵華陽、勘察整理華陽河流域計劃內各工程地址、午後勘察馬華堤、余家鋪、堤工程、對兩項工程、皆有詳細指示、隨即於昨（六）日乘原輪上駛、於十時抵潯、即開始視察贛省境內堤工、

二十四年度
追加國家預算
立法院昨晨院會通過

立法院昨（六）晨開第四屆第五十次會、到委員程中行等六十七人、主席孫科、秘書長梁寒操、列席秘書程元斟、陳海澄等、首由梁秘書長宣讀上次會議紀錄、并報告修正徒刑人犯移墾暫行條例第二十二條條文、與圖表兩案、已呈奉國府指令、業經明令公布、并通飭施行後、即照案通過、二十四年度國家普通歲入歲出追加預算案、歲入歲出各列八十九萬四千三百八十四元一角一分、至修正建設委員會組織法第十七條條文案、因其修正目的、在增設薦任科員、而關於增設各機關薦任科員一案、該院擬專案通盤籌劃、故將該案暫從緩議、

國聯繼續討論
對華合作細目
決將現行計劃賡續推行 照郭泰祺請求擴大範圍

（日內瓦五日哈瓦斯電）國聯行政院對華技術合作委員會、本日繼續討論一九三六年度合作計劃之細目決將現行計劃、賡續推行、現在中國之農村合作專家甘布爾、與蠶桑專家馬利兩人、任期屆滿、決令連任、又因中國代表郭泰祺大使之請求、決定將關於各種建設問題、政改革計劃、衛生與水利事業合作計劃、擴大範圍、此外中國全國經濟委員會、請求准予派遣中國專家、前往日內瓦、俾在國聯各技術機關中從事實習、並研究外國同樣事業之進行、以資借鏡、當經委員會通過照辦、關於此事、各項必要辦法、將由國聯祕書長愛文諾、與中國政府共同商定之、此等專家抵達日內瓦之後、當視同國聯祕書廳之臨時職員、其在日內瓦期間、准予利用祕書廳及國際勞工局所存檔案、以資研究、迨經相當時期、實習之後、並可續往他國、隨地考察、以謀工作之便利云、

全國各省
荒地統計

我國幅員遼闊、未墾殖之荒地、素乏統計、內政部以良好土地、任其荒廢、於國家損失殊大、前曾製定荒地整理表內分山、荒原、沙荒三類、令發各省、轉令各縣調査塡報、以備將來從事整理之依據、現各省先後呈報者、已有二十七省、荒地統計如次、（面積單位按舊制畝計算）㈠江蘇省四一一、八九一畝、㈡浙江省一、四五二、一二八畝、㈢安徽省七三三、三〇七畝、㈣江西省三三七、三四五畝、㈤山東省六三三、六五六畝、㈥山西省八五八、七四五畝、㈦河南省三、九七九、七二八畝、㈧一六、五九五、六六七畝、㈨陝西省三三九、七三〇畝、㈩湖北省四七九、〇八八畝、(十一)湖南省六、七二五、〇〇九畝、(十二)貴州省六一六、八三六畝、(十三)雲南省四、三〇〇、七七四畝、(十四)福建省五八、七三五畝、(十五)廣東省二六三、三一六畝、(十六)廣西省一四、四四八、六六〇畝、(十七)四川省一、二六一、〇六二畝、(十八)遼寧省一一〇、九一二、八九九畝、(十九)吉林省二四、九五五、三一九畝、(二十)黑龍江九八、〇一七、七八〇畝、(二十一)綏遠省九、七一六、六八九畝、(二十二)察哈爾省九一三、九〇五畝、(二十三)熱河省一六、五五七、四二〇畝、(二十四)甘肅省一六一、二〇〇畝、(二十五)寧夏省四二三、〇一八畝、(二十六)青海省九九、五〇〇、五三〇畝、(二十七)新疆省七、一〇一三二畝、

時人行蹤

覃振　（上海六日電）覃振六日抵滬料理私事、定十日晚返京、

吳鼎昌　實業部長吳鼎昌定今（七）晨由津乘中國航空公司飛機返京、

魏道明　（香港六日電）魏道明六日晨七時、乘傑佛遜總統號輪抵港、候迎王寵惠、

苗培成　（安慶六日電）省黨部特派員苗培成、奉中央電召、六日晚乘新甯興輪晉京、

丁超五　（上海六日電）江蘇監察使丁超五、六日晨七時赴川沙奉賢等縣巡視、

朱慶瀾　（上海六日電）朱慶瀾六日晨由京抵滬、

梅樂和　總稅務司梅樂和、前請假赴菲遊覽茲以事畢、六日乘日皇后輪過港北返、

續範亭　（西安六日電）續範亭已由京抵陝、定日內赴蘭服務、

老九章綢緞局
春季大減價 三十天

時令綢布。大量集中。

優待顧客。實際犧牲。

春寒料峭新衣備未際此春光明媚百花研放正值添置新裝之秋本局爲趨合各界心理起見特向上海各地名廠定織大批廉美綢布現已大部運到茲定於三月六日起舉行春季嚴重大減價貨價之廉敢稱空前創舉敬希各界蒞臨參觀並請指敎

新春綢呢男袍料 每件祇售三元四角

新春綢呢女袍料 每件祇售二元四角

中華路府東街

電話 五二〇三七號

亞王率直電覆國聯 允接受和平建議
應依國聯盟約精神進行談判 詳細情形統由駐法代表面達
義首相與法使會商

（日內瓦五日哈瓦斯電）國聯行政院十三國委員會、向義亞兩國要求進行和議談判之後、業於今晚接得亞宮電復、允在國聯範圍之內、並依照盟約各項條款之精神、進行和議談判、又謂亞國自爭端發生以來、始終努力不懈、欲由公允之和解程序、並依照國聯盟約所包含之原則、覓求和平、無如義國罔顧國際上所負義務、蔑視國聯所採步驟、不斷對亞行使侵略、曲直所在、不辯自明云云、聞亞國政府、除上項電文之外、尚將提出詳細答復、由該國駐法公使轉遞十三國委員會、據國聯人士評論、亞國此電詞意率直、尚又明白、大約義國復文亦將力求率直、惟其內容當俟三月七日國務會議開會之後始可明悉云、

（亞京五日海通電）亞比西尼亞國王、答復國聯十三國委員會和平請願之電文、已於本日電達國聯秘書長、其詞如次、「余對閣下以十三國委員會名義、轉致敝國外長之電文、內容業已閱悉、所有國聯會員、當知戰釁爆發之前、余等業已遵照國聯盟約精神、保持正確態度、以期竭力維持和平、但義國對於國際義務、現正橫加破壞、且不顧國聯業經採取之種種措置、繼續進行其侵略政策、余等對於國際及盟約規定、並注意十三國委員會所提應本國聯精神、並在國聯機構以內、進行和平談判之建議、承願開始協商、至於詳細情形、統由敝國駐法代表面達」云、

（亞京五日路透電）據可靠之半官界消息、亞王正式答覆國聯十三國委員會所提出之和平建議時、大約將聲明談判中不得含有義國保留以武力佔據之亞國土地的可能性、按亞政府今日已電覆國聯秘書處、接受和平建議、並聲明此項談判、應在國聯機構內依盟約精神進行之、

（羅馬五日路透電）今晚墨索里尼會與駐義法使尙伯蘭討論、因近今日內瓦之行動所引起之大局、並涉及歐洲政治之全部、大衆以爲法使必促請墨氏接受國聯最近籲請停止東非戰爭之建議、法使尙將續與墨氏及義外次蘇維治會談多次、

北路亞軍退却
亞謂係依照預定計劃 義追兵已抵達卡茲河

（亞京五日路透電）義方所稱亞軍除南路陣線那西波將軍之部衆外、餘悉潰敗之說、亞政府目爲笑談、謂當戰爭發作之初、亞王卽下諭避免密雲大戰、迄今遵守此論、今義國東非總司令拔道、以五軍團之衆、加入北路戰役、亞軍如堅守以抗之、實爲愚昧、故北路陣線亞軍之退走、乃依照豫定謀略云、

（羅馬五日海通電）據此間所發第一四七次戰報、現正追擊潰兵之義軍第二軍團、已於本日拂曉五時左右、到達卡茲河、

英國增加 陸軍預算
共四千九百廿萬一千鎊
陸相詳述增加陸軍計劃

（倫敦五日路透電）一九三六年陸軍預算、共爲四千九百廿萬一千鎊、比去年增五百七十三鎊、內有一百五十五萬五千鎊、係因義亞爭議而採行特別計劃經費、此預算案未載入政府白皮書、所擬擴大國防之費、用陸相古柏在其說帖中、謂已決定在現有騎兵師團中、創立機械自動隊、輔以坦克車旅、並決定將步兵改爲三旅、每旅有來復槍兵三營、與機關槍兵一營、陸軍人數增多六千二百人、而爲十五萬八千人、以供空防發展海防、革新海陸設防口岸駐軍、及陸軍徵發時需要之分配、更有力之高射砲、在試驗中、領土軍空防設備、正在進行中、主要步兵各營之普通分配、大旨與一九三五年同、惟馬來增駐步兵一營、海外政局關係軍隊、已有暫時分配、輕砲旅行將改爲野砲旅、而僅有四吋五榴霰彈砲二尊、與十八磅重大砲一尊、新白郎式機關槍之製造、刻已在準備中、抵制坦克車之來復槍現已採用、置爲第一道防線、以禦裝甲戰車、最新式輕坦克車、已證明有效者、今年繼續製造、其他新式坦克車與鐵甲車、不久亦將試驗、新式機關槍架、已經過試驗、成績頗佳、小巧四輪車、用於第一道運輸線者、現已發展至可代替馬匹之程度、騎兵中已試用、種輪車、行於田野間、成績甚好、今年擬用於一聯隊中、拖載野戰砲之六輪輕車、現亦在試用中、陸軍常備兵、至本年度之初、將較定額少一萬人、四年內退伍者、將有二萬六千人、故須招

義機轟炸 英救護隊
據稱未接到英抗議

（羅馬五日路透電）義政府發言、今日述及義機轟擊亞國瓜蘭附近英國救護隊蓬帳之不幸事件、謂義軍以爲英救護隊、今仍在台西、英大使署今日始照會義當局、謂已移至瓜蘭云、關於此事、英政府迄今尚未向義政府提出抗議、義飛機共擲落炸力甚巨之炸彈四十枚、死病者七人、但職員無一罹禍、該蓬帳會以四十呎之紅十字旗爲標識、甚爲顯明、據義方聲述轟炸之情形、謂先一日義機下飛察視該蓬帳時、忽遭槍擊、故次日乃以炸彈轟擊、之炸彈落時、以地面有濃黑烟騰起、故義軍認爲蓬帳中儲有彈藥、

（羅馬五日哈瓦斯電）關於亞國北路瓜蘭英國紅十字會救護隊被炸事件、此間半官人士、頃宣稱英駐義大使德魯蒙、僅於三月五日通知義國政府、謂英國救護隊、現已由台西城遷往瓜蘭地方、此項通知發於事出之後、以義軍飛機、飛往該地偵察亞軍縱隊之時、對於該救護隊蹤跡所在、實屬茫然不知云、又據義軍前敵參謀處來電、則謂當轟炸之前一日、義軍飛機一架、在瓜蘭南方、卽台西城以北一百五十公里亞軍防地附近、從事偵察、則見卡車多輛、前後相接、連成一串、其上均懸有紅十字會旗、車中箱件、均已卸下、偵察員覩此、不勝懷疑、卽發機低飛以便明瞭眞相、詎知亞軍卽向飛機開槍射擊、彈着機身、但飛機中人員、並未還擊、卽飛擊返原防、次日另一飛機至該地、則見昨日所見之卡車隊、仍停留原地、同時亞軍又復開槍射擊、勢甚猛烈、子彈均自卡車隊四旁射出、飛機中人遂向卡車擲下炸彈數枚、頓時地下濃烟繚繞、猶如雲霧瀰漫足見該卡車乃係儲藏軍火者也云云、

海會續開會議
獲有甚大進步
法美代表磋商戰艦方式 義代表團亦往參加

（倫敦五日路透電）海會技術委員會、休息數週、今日續開會時、獲有甚大之進步、關於各類軍艦之新約草稿內、戰艦一項、法美代表、現正非公開磋商其方式、該約規定在一九四二年後、不得建造八千噸至一萬七千五百噸之主力艦、現有之萬噸巡洋艦、准留存一九四二年、惟不得建造新者、義代表團、今日亦參與會議、

英工黨議員 反對國防建議
謂與其增加軍備 不如謀國際諒解

（倫敦五日路透電）英工黨議員、將於下星期一在下院動議、請核准本星期二所公布白皮書中之國防提議、爲國會信任與否之動議、政府方面、認此提案、預料可獲大多數所通過、工黨國會議員、今日已議定反對政府國防提議之修正文、星期一亦將在下院提出、其文如下、國家之安全、與世界和平、不能依賴軍備而得之、唯堅決進行國際諒解之政策、遵守國聯盟約之條文、實行軍縮、逐漸改善國際勞工之標準、與謀取經濟之合作、方可消釋戰爭原因、故本院不能贊同事實上僅從國家軍備方面覓取安全、以致加緊國家間武裝競爭、終必釀成戰禍之政策、本院對在戰事根據上改組工業之提議、頗爲憚駭、此舉將大增軍火製造業中固有之利益、並將造成不利於有組織的勞工與工會標準之重大危害、本院對閣員未有信任、因其無價値、而抱野心的外交政策、頗助成目前世界不甯之狀態也、預料此案辯論、將延長二日之久、政府黨因事關重要、將照向例發出緊急通告、分致擁護政府之議員、囑其於星期二一律出席、盡力設法、務使此案獲有大多數同意、

法衆院 將行解散
因選舉運動影響

（巴黎六日海通電）昨晚衆院休息室一般談論、咸謂衆院將於下週自行解散、因選舉運動、將於彼時開始、但參院並不進行新選舉、故將延長會期數日、以便辯論法俄協定、並通過緊急法案數件云、

（巴黎五日海通電）法國參議院本日午後開會時、參議員脫洛克氏、對法俄協定之報告、甚爲有利、該院現可進行辯論該約云、

與佛蘭亭會談已畢 艾登返國報告
對義實施油禁辦法 德將在萊因河設防

（倫敦五日哈瓦斯電）外相艾登、由日內瓦返此後、向內閣提出報告、卽（一）禁運煤油辦法、若果實施之後、義國或擬將法義軍事協定、宣告廢止、則英國將採何種態度、（二）德國或將在萊因河沿岸之武裝區域、重設防務、此在法國自當堅決予以反抗是也、據政界人士所稱、關於第一項問題、現可不加以注意、蓋義國仍有尤與亞國進行和議之可能、故禁運煤油辦法、此際尙談不到、至關於德國違反凡爾賽和約第四十二及四十三條之問題、則政界人士、亦認爲不致立卽實現、至少亦不致急遽發生、令人有迅雷不及掩耳之感也大抵德國若以祕密手段、逐步違反非武裝制度、則洛迦諾公約、載有和解程序、不妨予以遵行、苟其公然宣告廢止非武裝制度、則法國若向英國要求協助之時、英國當無不樂從也、政界一般論調、現均贊成出外交途徑、解決萊因河問題、尤其是主張訂立天空公約、以補洛迦諾公約之不足云、

二十期航券開獎

（上海六日電）第二十期航券今（六）日下午二時在逸園開獎結果如下、

一等獎	〇四四四六〇				
二等獎	001309	064320	067949	298493	
三等獎	027339	048526	064062	114172	
	129969	130969	131886	149964	151359
	154497	164083	166192	169359	177859
	225181	246545	248193	258371	269798
	298189				
四等獎	005349	006198	006462	008135	
	018312	018732	019995	020329	025718
	027931	028418	052867	053532	056202
	059210	064395	070282	072864	074969
	076816	077781	078695	109914	112501
	120287	120728	124949	135565	140350
	142404	144742	149998	169474	171615
	172425	178458	185564	187125	192977
	194467	198101	198716	200638	236361
	237916	246253	247027	249412	255264
	256360	256470	259453	259867	264137
	031467	032799	033779	034370	039005
	043754	043808	051297	051893	079606
	084083	096323	097528	097983	101180
	107240	109670	109758	159289	151673
	153952	154576	159067	159673	159711
	159976	162890	204633	205984	209267
	211041	214588	217783	220146	229384
	230978	267949	271922	276203	277337
	281921	285083	288586	289908	297810
五等獎	末三字	(712)			
六等獎	末三字	(526)及(901)			

如有錯誤以對號單爲憑

太平路 吉祥街

天寶綢緞呢絨棉布局

電話二二三〇七

春季衣料 準備充足

代做服裝 藝術裁製

春季大減價

宣言

光陰如箭已屆春令各界人士預備添製春裝之時本局於最近期間運到大批春季衣料及各大綢廠之精良出品種種花色莫不搜羅齊備卽日起削碼大廉價敬希 各界惠臨參觀是幸

五華牌上等香烟

每包祇售大洋五分

空殼可換貴重物品

〔另有軟木烟頭裝仍照舊價出售〕

曼逵主編

徐琴芳

遠在幾年以前，中國的電影還緊縮在「紅白光」的武俠片的黑暗圈裏，連氣都透不過來的那時，這銀幕上的俠女，徐琴芳，在中國的內地，不，尤其是生活感情中充滿着英雄崇拜的南洋羣島一帶底僑胞的眼中，確是最紅的一顆亮晶晶的銀星。

這過去的銀幕上的俠女，明星導演陳鏗然的太太，徐琴芳，今年是二十五歲了。聽說她是念五年前的一個冬天的十一月十五日生的，在她童年的幼時，騎馬和擊劍可說是牠最喜歡的「玩意兒」，並且也都很精明的。

徐琴芳，她跟中國的電影界是有着悠久的歷史的，最初，她進的是友聯公司，「秋扇怨」和「荒江女俠」裏，都有牠的戲：中國的一張較早的配音片「虞美人」，也是她主演的一部戲。

後來，她跟她的丈夫，陳鏗然，一起轉入了明星。她主演的片子，可說大半是她丈夫陳鏗然導演的：過去的「健美之路」，「婦道」，就是個很好的例證。

關於她的演技，我們可以把它劃分成兩個階段來講：過去的是「荒江女俠」時代，當然是無「演藝」之可言，有的祗是「跳」和「打」，沒有靈魂的「走肉行屍」的動作。可是在「婦道」內，我們就是她是「健美之路」的時代；雖然她的表演也還說不上怎樣深刻，但這是誰都不能否認的，多少要比她過去的武俠片時代的要進步多吧。

至於，她的多產，兒女的多產（套句俗語，就是「會生兒子」）這裏似乎沒有談到的必要。

她現在已經離開影壇差不多有好幾年了，今年她曾與張織雲與素馨，湯傑等來南京表演過「王先生折穿西洋鏡」，一班人不過認爲她們是影人的末路文明戲的班底而已，都沒有什麼深刻的印象。

最近，她們銀壇落伍的一羣，因上海無處立足，便隨蔣伯英所組織的明星技術團，沿途賣藝，遠走南洋，聽說很合乎該地一班華僑的口味，總之，她們是沒有希望的落伍者。

每日一星

四面八方

「迷途的羔羊」，頗爲嗜影者所矚目，全片即將蔵事，可繼「浪淘沙」之後獻映。

★

費穆本年準備作更大之努力，此一年中，將以全力導演兩大新片，其已定者爲「幼年中國」，另一新片劇本經選就。一俟籌備竣事，即行開拍。

□石膏美人□

夏佩珍重進明星

★條件限定須與家人分居★

★父母表示不願將成問題★

夏佩珍原爲明星台柱女演員之一，自「火燒紅蓮寺」至「啼笑姻緣」，數年間亦曾得美譽，其在公司之地位，實與胡蝶齊。胡在未演「自由之花」前，人咸稱之曰石膏美人，其所主演各片，賣座力日遜夏。「自由之花」後，明星當軸，力捧胡蝶，夏佩珍遂稍被冷視。嗣以胡蝶演技日進，地位漸高，而夏佩珍因見公司對彼二人，有所軒輊，乃心灰意懶，工作時輒敷衍了事，遂引起諸導演人之不滿。此時夏佩珍與宣景琳交遊，沉醉於賭博及吞雲吐霧之間，不久嗜癖加深，日非費三四金不辦，於是體氣日弱，精神衰頹欲事振作，亦不可能。明星當軸見夏已無可爲，乃於合同期滿之後，不復續約，夏既離明星，曾與藝華及其他公司接洽，皆因其未能下決心戒除嗜好而見拒，年餘以來，遂成所謂「淪落之零星」矣！但夏佩珍當無路可走時，曾哀求於其寄父故鄭老夫子前，欲謀再入明星，鄭商之於周劍雲張石川，俱請戒絕嗜好之日，即爲重進明星之時。現聞夏煙癮果將完全戒除，明星周劍雲張石川鑒於夏一度自殺未成，此後或可努力上進，乃有邀夏重進明星之議，月薪爲二百五十元，訂合同三年。惟有一條件，即夏必須與其家人分居，由夏月貼百元，爲其父母生活之需，則此後之生活環境可稍改良，不致重墮入過去黑暗地獄中也，夏對此條件，無可無不可，但其父母則表示不願。故夏佩珍之重進明星，一時尚不能實現也。

嗜好戒除後之夏佩珍

法律顧問

□白面客□窮光蛋 大事吹牛謂可享舒服生活 某女士受騙堅欲退婚 涉訟亦所不惜 可否以吸食毒品罪控訴官廳

編者先生：茲有某甲之女，向居鄉間，於去歲憑媒妁之言，與在某大城營商之同鄉某乙訂婚爲繼室，在將訂婚之際，某乙花言巧語，誘以財貨，並饋厚聘與某甲，爲訂婚之禮物，謂結婚後將同伴大城居住，可享舒服之生活，不意於今年行將迎娶之際，忽發現某乙乃染有嗜好之白面客（吃鴉片復吸白面）且其家中甚爲貧困，伊本人乃一窮光蛋也，現某甲堅欲退婚，即涉訟亦所不惜，但有下列數項問題，不知其法律上有何根據，祈代爲解答，實感大德於無涯矣。

（一）以染有嗜好吸食白面，鴉片，可否爲退婚之唯一理由，法律中有此規定否？

（二）因某乙窮困，不能維持二人結婚後之生活，以此理由，可否退婚？

（三）如某乙不承認染有嗜好，有何方法，可使退婚？

（四）如某乙堅持不允，且恃勢强行迎娶，某甲可否以吸食鴉片白面之罪，控某乙於官廳。

王子明頓首

答：應先警告，勸其戒吸，如果乙不承認，不妨請求法院命乙調驗，勸令戒絕，依民法規定，有其他重大事由，自得解除婚約，至以不能維持生活爲理由，殊未正當。

普通問答

年甫七歲雙目不明 擬送盲啞學校讀書 請問入學的手續如何？

編者先生：小甥年甫七歲，即患雙目不明，雖經多方醫治，小屬罔效，現雖倚賴父母，然終非常計，茲擬送赴京市盲啞學校，以期謀求一技，爲終生所託，庶輕家庭之負擔，盡國民之天職，但有疑義數點，即祈予以指示，則不勝感盼之至矣。一、京市有幾所盲啞學校其地點？二、七歲能否入學幾歲合格呢？三、入學應具何種手續每年膳宿費應繳幾何？專上，敬頌編安

王士爲敬上

王士爲君：京市船板巷，有盲啞學校一所，係由市府創辦，入學時，不限年齡，但須由各機關或救濟院等處保送，始能入學。（編者）

關於甲絲菌病之治療

……由黃白癬菌侵蝕甲內繁衍所致……

……甲病頑强難治尙無特效藥發現……

鄙人患指甲殼畸形的毛病，（即俗名灰指甲）發生於數年前，首起於右手之食指，漸次而左手之食指，右手之中指，左手之中指，右手之大姆指，亦大有現右手之無名指，病象，據鄙人猜想，恐一種毒液侵入甲殼與肌肉之間，致使甲殼起酥鬆作用，而成畸形狀態，既礙觀瞻，又欠方便，現求醫診治，據一說以拿蓋靈塗抹，一說以內服魚肝油，外照太陽燈，但兩者均須長久時間，（數月以上）且無奏效把握，惟本人數年前曾聞人言，有數藥一種，能奏奇效，至係何藥，則未得其詳，茲特謹以奉詢，即此項病症是否有法救治？及醫易有效救治之法若何？杭垣有何醫師擅此專長？統乞詳賜指教，至深感激！

杭市讀者金武謹上

尊恙恐是甲絲菌病（onychomycosis）係由黃癬菌或白癬菌，侵入甲內而繁衍所致，在甲屑中能證明病菌，閣下可向衛生化驗所，請汪實康或葛福臻大醫師詳爲檢查，至若療法，誠如所云，非長久時間，頗難奏效，凡甲病，大多頑强難治，藥到病除之特效劑，正有望於將來之發見，現在祇好耐心，用下列方法試試看，起初用10—30% Salicilkollodium 液或軟膏，敷在於肥厚混濁粗糙之指甲面，使其軟化後，以小刀刮削，更以Jodvasogen塗擦，或用水銀硬膏敷上，若能有恆，則可使已變厚之舊指甲薄，而能使新出之指甲不厚，承詢簡易之有効療法如此而已，杭垣皮膚病專家，鄙人所素知，而敢爲介紹者，有孫去病先生，診所在吳山路，徐祖穀先生，診所設三元坊興業大樓。

職業介紹

……南京北平路五十號全國學術工作諮詢處……

（六四二）（登記字一八六八號）商科黃君，年二十五歲，江蘇省江陰縣人，國立北平大學法商學院國際貿易系，專攻國際貿易，俄文法律經濟等學，得學士學位，論文譯述「一千九百三十四年度蘇聯國民經濟計劃書」，願任職務性質（一）外交工作（二）經濟（三）法律，希望待遇，由五十元至三百元，服務地點，國內外均可。

○　○　○

本報增刊「萬象」副刊啓事

本報除原有「南園」副刊每日出刊外，自今日起特增出「萬象」副刊注重戲劇文藝等類文字由倪病隱張萍廬兩先生合編每逢星期二五出刊希讀者注意是幸此啓

倪則均律師受任本報常年法律顧問通告

茲經南京日報社聘任本律師爲常年法律顧問嗣後如有人侵害該當事人一切法益本律師當依法保障之特此通告

事務所設太平巷五十九號

國民政府軍事委員會禁煙委員會總會通告

特委員長兼禁煙總監奉命辦理禁煙事宜已定有種種法令尤其是對於禁毒立法最嚴原定兩年禁毒計劃已過一年民國二十五年年底禁絕毒品期限轉瞬快到按照禁毒治罪暫行條例凡製造嗎啡高根海洛因及其化合物或配合而成的各色毒丸等及運輸販賣或意圖販賣而持有前列各項毒品以及意圖營利爲人施打嗎啡或以館舍供人吸食毒品者一概都處死刑就是未遂犯也要辦罪至於施打嗎啡或吸用毒品的在二十五年內也要處三年以上七年以下的有期徒刑還要限期交醫勸令戒絕若是自願投戒在二十五年內戒絕後而再施打或再吸用的就要處七年以上的有期徒刑由限期交醫勸令戒絕倘於這次勸戒戒絕後又於二十五年內再犯施打嗎啡或吸用毒品的就要處死刑了一到二十六年就是初次施打嗎啡或吸用毒品的也一概處處死刑若是製造運輸販賣或意圖販賣而持有毒品在二十五年內就要一律處死更不消說得了還有幫助他人施打嗎啡或吸用毒品的不管主犯是初犯或再犯也不論甚麼年份一概都要三年以上七年以下的有期徒刑又有製造販賣或意圖販賣而持有專供施打或吸用毒品之器具的也不論甚麼年份一概處七年以下有期徒刑凡毒品人犯更有犯奪公權一年以上十年以下並沒收財產的附加刑眞是十分嚴厲去年老早就把這條例佈告周知並已由各處有軍法職權的機關把判處死刑的毒品罪犯隨時宣佈着實不少蔣兼總監的意思實祇望全國人民都知凜戒凡製造運輸販賣毒品的和意圖營利爲人施打嗎啡或以館舍供人吸用毒品的都各早早改業死裏逃生就是施打嗎啡和吸用毒品的本人也應該早早回頭自行戒絕何必定要犯法更何苦捱到二十六年自受死刑呢政府禁毒這樣的森嚴探捕更異常周密倘若輕於嘗試决難倖免本總會承蔣兼總監的命令促進禁毒要政實不忍見死不救特再把條例擲引出來並苦口婆心向全國民衆切實警告光陰一天一天的過去了死期一天一天的到臨了各色犯毒的人們趕快各尋生路吧！此佈

中央醫院

掛號時間一覽表

科別	普通號	特別號
外科	每日上午九時至十一時	每日下午三時至四時
內科	每日上午九時至十一時	每日上午十一時至十二時
小兒科	每日上午九時至十一時	每日下午二時至四時
牙科	每星期二四六下午一時至三時	每日上午十時至十二時
泌尿科	每日下午一時至三時	每日下午三時至四時
產婦科	每日下午一時至三時	每星期一三五上午九時至十 一時二四六下午二時至四時
眼科	每日下午一時至三時	每日下午四時至五時
耳鼻喉科	每日下午一時至三時	每日下午三時至五時
骨科	每日下午一時至三時	每日下午四時至五時
皮膚科	每星期一三五下午一時至三時	每二四六上午十時至十一時
肺癆科	每星期二四六上午九時至十一時	每日下午三時至四時

附註

（一）普病時間特別號按掛號序診看普通號上午自十時起下午自一時起（二）凡掛特別號及急症號者均在特別號處掛號（三）掛號不限時間（祇以確係急症此項急症的需即刻診治者爲限）（四）病人來院掛號後即持診券赴科就診如須轉科診治者（例如內科轉外科是）其所掛之號不論何種除牙科外在當天內均可適用隔日重行掛復診號（五）各種診券未經本院蓋章者概作無效除牙科診券有效期間爲六個月外其他各科普通診券可長期應用倘有遺失須另行納資補券（六）例假日及星期日除急症外普通及特別掛號概行停止

南京昇州旅社開幕啓事

本社開設首都昇州路評事街地點適中交通便利房間高敞定價低廉並爲顧客便利起見特闢華麗禮堂包辦筵席及家常便飯宵夜小喫隨時俱備精美無論本社開張伊始所有房金飯食除外克己長期包月更加優待客捐茶水暫不另外收費侍役聽賞絕對不准需索各界患顧極誠歡迎特此敬啓

◆地址：昇州路評事街　◆電話：五一七五四

倪光和律師受任中山東路中華池盆浴堂常年法律顧問啓事

茲受卜開當事人之聘如有侵害該池一切法益本律師當盡依法保障之責

該池地址大行宮　電話二三一九四

事務所　西華門頭條巷春和里一號　電話二二八一六

南京市土地局核准土地登記公佈欄

二十五年三月六日核准

五號　陳嘉隆珠江路二〇三號二一五號　他項權利登記　王鉦成同上　朱永福丁官營三九號五三號　市土地局虹霽路一〇七號　他項權利登記　譚昌和同上　叶芝瀟楊家胡同七號　高崗里一號三號　王承基後所　王承球等後所太古山　蔡潤泉同上　王緒之等紅廟　中央大學四牌樓　章家泉綾莊巷四號　方錦文等蔡家巷　珠江路十號　孫鑑泉高岡里　張載球等小營府二七號　周振聲等閻奤營二二號　張鏡平畫家巷一五〇號　市土地局假定登記　薛家巷十八號　子街二三號　王友鑫等明瓦廊五三號　張長榮等同上　他項權利登記　陳炳全同上　沙田局洪武路一號　中山東路一一二號　方灝丁官營六一號　地局六度巷二三號　他項權利登記　方程榮卿丁官營六三號　他項權利登記　曹錫琪等同上　市土地局六度巷十　毛錦華同上　周鑫鐵五老橋十八號三五號　宋子壽同上　方灝同上　叶宗樸許家巷友安里六號　仁育堂柏家苑四號五號　呂起壽　王雲生樓

上元節孝祠土地登記啓事

茲有坐落本市棋盤城第八號門牌地產東至烏龍潭西至棋盤城南至官溝北至李姓地面積一畝八分七厘七毫一絲係私人祠產祠內有光緒年間石碑可資憑據所有契據因歷遭兵燹遺失茲邀章向土地局聲請補契除另請公告外特先登報聲明如有異議即向南京市土地局提出理由及證件爲要

韓承明等土地登記啓事

茲有坐落大王府巷第五十五號五十三號五十七號門牌地產東至大王府巷西至朝天宮南至馬姓屋北至卜姓屋面積一畝六分五厘五絲茲因一部上契瑕疵除另請公告外特先登報聲明如有異議即向南京市土地局提出理由及證件爲要

陳桂軒土地登記啓事

茲有坐落本市校場營東至陳姓地西至峨嵋嶺北至官街南至魏姓塘面積五畝二分八厘茲因聲請爲所有權登記所執契據有瑕疵除另請公告外特先登報聲明如有異議即向南京市土地局提出理由及證件爲要

楊振棟土地登記啓事

茲有坐落本市漢府街第十七號門牌地產東至陽美邑館西至龍姓地南至逸仙橋小學校屋北至漢府街面積一畝〇分二厘二毫三絲該產係先父楊鍼成號紀將武與陳玉山合資購買建築住宅並有分書載明茲因陳玉山有一部分已遺失除另請公告外特先登報聲明如有異議即向南京市土地局提出理由及證件各一爲要

于登銀土地登記啓事

茲有坐落本市珠江路第十號十二號十四號門牌地產東至張姓屋西至李姓屋南至秦淮河北至珠江路面積〇畝七分四厘八毫四絲正係於民國十六年向陳丙恩買受茲因正契瑕疵但產權實在來一切清楚除另請公告外特先登報聲明如有異議即向南京市土地局提出理由及證件爲要

陳一唯土地登記啓事

茲有坐落本市卯厝崗街第三四號門牌地產東至傅厚崗及陳蔡曾地北至慎餘堂新寫廖四姓地西至童姓及信業堂地南至曹葛劉四姓地面積十四畝七厘九毫三絲因遺失所有上首附執契據除另請公告外特先登報聲明如有異議即向南京市土地局提出理由及證件爲要

楊公井 吳園書茶社

特請　普餘社彈詞名家

趙介祿先生　韞玉女士　彈唱　日　雙珠鳳　夜　小金錢

王燕語先生　鶯聲女士　彈唱　日　珍珠塔　夜

本園特請蘇州廚司專製應時佳餚各色細點適口價廉小賬不收加一如蒙光顧曷勝歡迎

電話　二二八八號七

美華

第一高尚服裝老店

四大特點

價目眞確　定期不誤　式樣新穎　文雅美觀

地址……太平路花牌樓

電話二三八六五

注意

黑廊街　唱經樓　太平路

亨達利　中央鐘表行

新到　美術小玻鐘　每只二元　保用五年　準確無比

二寸元闊鐘　摩登長方游泳手表　落水不漏堅固耐用

電話　黑廊街二一四六一　唱經樓三一三四四　太平路二一四九三

潮聲

元

第十七期

1.本刊每逢星期六出版
2.本刊歡迎外稿
3.本刊通訊處子籠巷五號楊易心轉

創作與經驗

洪波

許許多多的文藝創作者，寫了幾年稿子，甚至於出了幾個集子；可是他們仍是失敗了，永遠的失敗了。

於是逢人便說：「寫文章有什麼好處呢？只是短壽而已！」這樣他便絕筆不再創作了。同時也勸別人像他一樣，把光陰去幹別的事，或是去買獎券，等待將來做富翁，享受有錢人的樂趣。

這樣，中國的文藝創作者，便都視創作爲畏途，另從事寫所謂「小品」，甚至做富翁夢去了。這也是中國所以沒有偉大作品產生的主因吧？

創作難道眞的可畏嗎？

不，絕不是可畏，只不是不能發大財，像得航空獎券頭獎那麼使人享樂罷了——外國作家之得諾貝爾獎金者例外；因爲他們不是中國人。

那麼爲什麼許多作家不能寫，或是寫出來不偉大呢？這就只看所謂「作家」也者的本身經驗怎樣了。

住在高插雲霄的大洋樓裏，寫着鄉村農民的苦況，不是比叫花子在夢裏摟着嬌小美麗的妙齡女郎還難成爲「眞」的嗎？

一樣地，天天在華麗的舞廳裏摟舞女狂歡的袖袴們，絕寫不出災區裏的難民苦況來。過着布爾喬亞生活的人們，不能產生大衆化的作品。

因此，我們可以絕對的斷定，如果高爾基早年不那樣流浪在許多都市裏，他的作品一定不能像今日的偉大。如果綏拉菲摩維支不是在軍隊裏那樣鬼混過，絕寫不出「鐵流」來。假使陀思妥夫斯基不是那麼常久的挨餓呢？他是不會寫出「窮人」來的，這是老實話。

這里，我們知道所以成爲短篇小說大王，舊寫實主義的巨頭莫泊桑在茶館裏「實習」，和大飯店的作者菲姬，實蠻的下飯店去親人女招待的有意義了。

所以，我們與其說作品偉大是作者努力寫來的，不如說是作者人生經驗得來的。

回轉頭來，看一看我國的作者們呢？過去的不用說，所謂「士」也者，「詩人」也者，是不肯到下層去經驗人生的，就是現代的一般「成名作家」們，還不是閉門造車，出門不合車轍嗎？像張恨水的「啼笑姻緣」，樊家樹給土匪綁了去，他的手臂還能夠隨便去揭去幪眼的黑布那樣自由得不着實際，固然不值一道；就是沈從文的「明園」（從前在小說月報上發表的）裏，描寫獨自一隻母雞所生的蛋，能夠孵雞，而且主人公因以成爲小康；以及屠牧的「賣孩子的人們」裏的難民，會「高聲叫賣」：「誰要孩子？……賣孩子……賣孩子……五塊錢就賣了！」不是一樣的滑稽嗎？難道土匪會不捆住家樹的手？難道沒有公鷄的母鷄蛋會孵鷄？難道賣孩的父母能「高聲叫賣」得出口？

諸如此類的中國小說，打開書來隨處皆可看到這都是不着實際的東西；不用說經驗，就是淺薄的觀察都沒有，偉大又怎能來？

一位朋友會對我說：「我們要創作，只能寫自身經過的事實，才不能絕對失敗！」我以爲這話很有價值，同時可以看出經驗在創作的過程中是如何重要。

末了，我把福羅倍爾對莫泊桑說過的一個大教訓，寫在下面，希望愛好文藝，從事創作的朋友們，詳細的思想一下：「當你走過坐在門口的雜貨店商人面前，吸煙的管門人面前，街頭馬車的停車場面前的時候，你就用習作的手法，把那雜貨店商和管門人，與我所寫的其雜貨店商人管門人相似地，從他們的姿態及全部形狀中，很巧妙地，包括他們的品格性質地描寫出來給我看，而且單用一句話，指出其中的一隻馬，和其他前後左右五十隻馬的不同地方來告訴我。」

我們作者的創作，何妨把來和社會上的事物比一下看？

第三小隊

（一）

輕烟

數千萬粒細胞在跳躍着，數千萬滴熱血，在沸騰着，忘記了跋涉的疲勞，顧不得北風的呼號。

「前面有片廣場，不正好利用嗎？」老王很在小隊長身旁說：

「或者可以的……」小隊長邊回轉頭望望散落在後頭的隊伍。

北風吻過發青的廣場，原野已潛伏着初春的氣息，太陽將爬過枯枝的末梢了！

五分鐘後，四小隊的人馬約換有五十來個聚集在廣場上，他們很簡單的討論工作的程序。

「第三小隊在廣場上，第二小隊在大路口，第……」領隊的何魁開始分配任務。

「不，大路口應該派第三小隊担任，因爲散工時，來往的人眞多！」有人提出反對。

「沒有關係，第二小隊可以應付裕如，我想：廣場上也可號召許多聽衆呢？」

沒有人再異議，工作地點已決定妥當了。

「每隊人員以三人任講員，二人當糾察，三人發傳單及貼標語，二人爲通訊員，以資聯絡消息。」領隊報告完畢，一刹那廣場上人散開了，只剩下第三小隊。

「本隊宣傳地點卽在原地，各隊員分頭工作。」我們的隊長小吳很鎭靜的說。

我和張仁鄭重挾上一大堆標語傳單走開，他們將那面宣傳隊的三角小旗展開。

剛貼上二張標語，廣場上一陣鈴響，圍攏着許多鄉民，他們似在看熱鬧的模樣。

「……沒有了國家：還有家庭嗎？……吃穿住當然更談不到……諸位弟兄要知道亡國是比牛馬更痛苦，比雞犬淒慘……」聲音很清晰，站在老遠，都可以聽到，是曼英在講。

（二）

「傳單標語快交給我！」二個佩駁壳槍的警士攔在我們前面，厲聲的命令我們。

「要嗎？拿張去看，「橫豎多給你是白糟蹋！

慣說滑稽話的鄭重在這種場面他還嬉笑着說：

「不行！得全交來！」這可觸怒了警士，他們眞將槍抽了出來。

「不交！就怎樣？」

「把你們帶到警局去！」另一個警士說。

「笑話！什麼道理應該交給你們！」張仁發脾氣了。

在廣場聽講的羣衆突然注意到我們這邊來，一窩蜂奔攏來。

「你們舉動是擾亂治安……」警士威風凜凜的說。

小吳已鑽入人叢中，問着我：「什麼事」

「他們强迫我們將傳單標語統交給他！他說我們還種舉動是擾亂治安：：」我說着。

小吳邊聽我的回話，邊注意到那兩個警士。

「同志！何必抽出這家伙來嚇人？」小吳從背後輕拍着警士肩膀說。

這一來他們好像有點不好意思，將槍一半插在匣中，手還是握得緊緊。

「我們同是中國人，當然，都應該愛護我們的國家，喚醒民衆，以集團的力量來抵抗侵略者，這是我們救國的初步工作，還算得擾亂治安嗎？」小吳質問着警士。

那兩個警士呆住了，好像被小吳說出他的破綻。

——砰！砰！砰！」——

人羣雜亂了，爭着跑開，槍聲好像從大路口傳來的。

可不知怎樣十數個佩長槍的憲兵圍住我們。那兩個警士又抽出駁壳槍對準我們，曼英和雪莉嚇着唇發了白。

「諸位……」小吳剛要想解釋幾句，後面已走上一個穿長袍的便衣隊，用着領巾絞住他的頭，拖着就跑。

「小吳！小吳！」我們喊着可是他已被帶走。我們七八人就像囚犯一般被那兩個警士和十來個憲兵押着走，

走過大路口，沒有看到第二小隊任何小個人，只不過站了一排兵。

忽然，第二小隊通訊員錢桂被我們發現了，他喘氣的奔向我們這邊來，知道勢頭不對，暗地使個眼色跑向溪後去。

（三）

途中，後面人聲鼎沸，押解我們的兵士，突然停住了足，只留下二個警士和二個憲兵監視住我們，其餘的將刺刀上了槍口，跑回頭去應付將發生的亂子。

可是人羣都有了木棍，鐵鏟，石子，十來個憲兵有了刀有了槍，可沒有胆量開出去，刺上去，結果有棄槍跑脫的，有被毆的，有被逮的，監督我們的四個兵警早就逃開了。們七我く混八人在叢中，認得有許多是剛才在廣場的民衆。

錢桂瘦小的身材也雜在人叢中。

「錢桂，你怎樣來？他們呢？」曼英問。

「哦！你們正在這裏，咦！小吳呢？」錢桂尖銳的眼光一望就發覺少掉一個小吳。

「他：失蹤了，是給一個便衣探捕去！」

「我們，都被衝散了，第二小隊全被丘八爺拉到警局去，第一第四二隊的消息到如今還沒有知道，準也是被押到警局吧？」錢桂一口氣的說：

「怎惹來這大羣民衆？」

「聽說這裏的警分局長苛政嚴刑，久爲他們所懷恨了，今天他們又看到兵警無理拘捕學生，於是義憤塡膺，經不起我一番的鼓動，他們便咆吼了！」

（四）

「到警局索人去」！

人齊竄入局內。

「請你們局長出來」

沒有回音。

「嘍囉！叫你們賊頭滾出來！」

沒有回音。

砌！礎！砰！嘩！

玻璃全被打碎了，桌椅被推翻，一個家具好像和羣衆結了什麼怨仇，總沒有輕易放過它。

響聲停止，局長打抖看鍍出來，沒有戴帽，穿洋裝。

「你媽的！死了嗎？請不出來！」

這是局長第一次受侮辱，第一次失去了他的威嚴，若在平時那傢伙至少要吃五百大板，坐三日牢，可是今日是他們的天下，局長不敢多說一句話。

「送還我們的同學」！我們要求着。

「是！諸位兄弟！有話好講！」局長愴惶的說

人聲靜寂了，局長爬上一隻矮凳用他那遼闊的嘴吧操着不純粹的語言。

「諸位弟兄」今天卑職對不住得很，麻煩列位！這個因着遵奉上方命令，這個，這個並非謀害列位！這個不過，這個請列位到局內坐坐，自己反省一番，這個……」。

局長心愈顯得慌，「這個」佔據了全篇話裏。

「他媽的，放哪娘格屁！」

「漢奸走狗！」

底下人聲又紛雜起來。

「把這狗奴才拉下，帶他遊行示衆，好給他點教訓！」

「好！好！……」

歡呼聲夾雜着羣聲。

那說話的大漢隨手將局長抓住，馬上圍來二三個大漢挾着局長走。

人潮又隨着出門口。

我們幾人再衝入後進，迎面會到第二小隊長楊方跟着一羣人衝了出來，可是沒有小吳，楊方左臂上包紮條布，滿染着血。

曼英，雲莉她們四人隨着楊方一齊出去，我們又鑽入院子內。

小吳被縛在一個暗室中，看守他的就是捕他的那個便衣探，我們將繩子用小刀割斷。

「打死你這賣國小醜小吳將他踢倒在地上，再加上幾個巴掌。

我們蜂擁的衝了出來人羣已湧到前頭，街心聚滿了羣衆，他們爭着哪勢利的局長被懲戒的話劇。

「打倒漢奸！」

「懲戒摧壓學生運動的走狗！」

羣衆像發瘋的呼喊。

經過南街前面幾個兵押上幾個囚犯，不，就是第一小隊幾個人，他們剛折向大街，連忙又灣入小巷，可是早有人繳過他們的械。第四小隊散落得找不到。領隊的何魁也不知去向。

（五）

隊伍望大路口進發，可是一不疏忽，局長逃入一家海味店內躲着。

十來個漢子衝了進去，在桌腹下又將他拖了出來。

人潮湧着退後，可是又被後面推着向前，好如海水一般後浪推前浪。

原來前面開來五部紅色汽車，還有二部滅火車，三百多名武裝的軍警擋在路口。

砰砰！砰乚！

是向天放的空砲。人急禱得利害。

兵士開始和羣衆衝突了，他們費了進來，捨去了局長，連那二三個大漢都被刼走了。

羣衆又洶湧上去，水龍開始噴灑，天沒有下雨，可是水打冷了各人的頭，果然人走散許多。

「莫讓他跑，粗暴的吼聲！

郎刻人圍繞住汽車，攀住車沿，可是車終於開了，輾傷了五六個人。

「莫讓他跑！」人在灰塵中追趕紅色警車。

二月寄於滬濱。

……（完）……

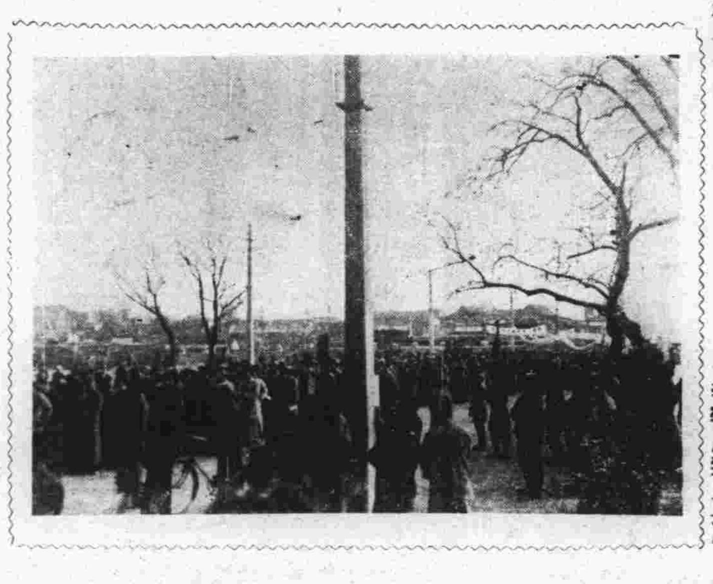

夜行

彭愛

踏着死靜的路
慘淡的月像隻破輪
伴着我抑鬱的臉與
寂寞的心房

冥思　踯躅在野坵
驚夢着生命將如
在耳際哀鳴的寒鴉
沒有歸宿而彷徨

離

銀濤

我的心
怦怦地在奏着別離的曲子
斷斷續續地
悲苦的情緒
像煙霧似的籠罩着我的心
「又逢別離了」！
人生至苦的場合啊

鴿子的病

夢雲

聰明的鴿子
牠病了！
縮着頭垂着尾
站在髒汚的竹籠中
全身顫抖得哪麼利害
噯！
牠的一生就算絕望了嗎
振翅衝霄的希望
變成了毀滅的夢

憶死去的妻！

彭雪懷

暑假中回到家裏她小日半圓的容顏已變成消瘦而清癯了！爲誰憔悴？這固然一半是爲着話，大半未嘗不是那粗苦的家常工之操勞而致於此，後來她雖了解了我的裏心，對她沒有絲毫的轉變，但她那積慮操勞的病根已蔓延了她孱弱的身體，以至牢不可拔！

這是我返家第二天的事，她曾在我的自由日記上，題個這樣一句女詩人朱淑貞的話：「月上柳梢頭，人約黃昏後」，當然她不是天仙歌女，我不是青州司馬，我倆祇是會心的一笑！

黃昏時，我感着房子內的空氣太壞，用惋求的口吻邀她到後園中散散步，那時我倆沉醉在大自然中，晚上的鐘聲和鼓聲，發出極惋和而清粹的音調，正似鼓舞我倆的進行曲，園子的背面矗立一個茅亭，她攙着我的臂，不勝其情的對我說的：「懷！你瞧那麼正直的茅亭，希望你也像他的一樣的正，幷且使別人也要正直，你瞧那柔弱的紫藤，不是靠他的扶助嗎？」其實她的年齡比我小幾歲，可是他還話，我只有微笑，誠意接受她的好心，總之她是一個獨特的女性，她：……：這些失意的往事，縱然會引起我的淚泉！

病魔，這兇惡的怪物牠不顧人世的一切竟將這位溫柔忠誠的弱女子活活的吞噬了，在白楊衰草間，黃土一堆，惟令人憑吊痛哭哩。唉！這茫茫人寰裏，再找一個像這樣能撕破虛僞應付面具的人兒已不可得。

「從此天下，再無知音」！這兩句話似乎是專爲我的境遇而照寫的啊！

（續完）

代郵

凡林先生：詩稿收到，下期可刊出，以後賜稿請寄石板橋籠子巷五號轉交，以免延誤。並盼多賜有刺激性之小品及論文，舜荒先生：信已收到，因稿擠之故，大作要二十期能發刊，如有小品隨筆等可寄來。

楊易心啓三，七，

白敬宇眼藥
眼科神劑　萬試萬靈
白敬宇大藥廠
各地藥店均有代售
總店朱雀路電五二二五四號
支店白下路話二二五〇五號

津浦鐵路客車簡明時刻表

民國二十四年十二月十日起實行

上行車

站名	里數		302次滬平通車（餐臥頭二三等車）	72次浦徐區間車（頭二三等車）	22次浦津快車（餐臥頭二三等車）	306次平浦通車（餐臥頭二三等車）	74次徐濟區間車（三等車）	76次濟津區間車（三等車）	78次濟津區間車（三等車）
上海北站		開	16.00						
浦口		,,	1.40	7.10	9.45	16.20			
滁州	50	,,	3.05	9.02	11.20	17.42			
蚌埠	176	,,	6.38	13.55	15.18	21.15			
南宿州	266	,,	8.?7	16.42	17.49	23.24			
徐州府	311	,,	11.05	19.00	20.18	1.39	6.40		
臨城	408	,,	11.03		22.22	3.31	8.59		
兗州府	502	,,	15.47		1.28	6.09	12.28		
曲阜	519	,,	13.14		1.55	6.35	13.01		
泰安府	586	,,	18.15		4.02	8.38	15.37		
濟南府	658	,,	20.47		6.44	10.59	18.03	12.00	22.40
德州	776	,,	0.25		10.15	14.04		15.34	3.20
滄州	889	,,	3.29		13.30	16.46		19.21	7.39
天津總站	1010	,,	6.55		17.19	20.03		23.15	12.00
天津東站	1014	,,	7.30		17.29	20.45			
北平東站	1154	到	10.24			23.45			

下行車

站名	里數		21次津浦快車（餐臥頭二三等車）	75次津濟區間車（三等車）	77次津濟區間車（三等車）	301次平滬通車（餐臥頭二三等車）	305次平浦通車（餐臥頭二三等車）	73次濟徐區間車（三等車）	71次徐浦區間車（頭二三等車）
北平東站		開				15.50	19.30		
天津東站			8.50			18.20	23.00		
天津總站	5	,,	9.30	7.00	16.30	18.40	23.30		
滄州	125	,,	13.22	11.04	22.05	21.39	3.18		
德州	239	,,	16.58	15.21	2.18	0.20	6.49		
濟南府	357	,,	20.37	18.40	6.05	3.33	10.31	7.20	
泰安府	428	,,	23.07			5.43	12.51	10.29	
曲阜	496	,,	1.01			7.14	14.42	12.58	
兗州府	513	,,	1.41			7.50	15.31	13.44	
臨城	607	,,	4.23			10.10	18.04	16.58	
徐州府	673	,,	6.44			12.11	20.21	19.05	7.50
南宿州	719	,,	8.53			14.00	23.16		10.26
蚌埠	839	,,	11.23			16.19	1.43		13.31
滁州	933	,,	15.14			19.36	5.32		[illegible]
浦口	1014	,,	16.40			20.45	6.45		[illegible]
上海北站		到				7.45			

注意：南下赴京旅客請購下關站客票

車務處　浦口　電話　四一三九四

遺失聲明

敝人日前遺失防空學校練習隊理髮工友出入證一枚號碼爲十八號除呈請補發外特此登報聲明作廢此啓

易松財啓

實業部註冊中國首創第一家

精益眼鏡分公司

OPTOMETRISTS & OPTICIANS

配眼鏡決不能如購普通物件可比
因爲戴不合光度之眼鏡　對於智識及事業精神有莫大阻礙　本公司爲全國最進步之眼光學專家
驗光準確　儀器精良
品質高尚　價格公平

中國精益眼鏡公司
南京支店　太平路花牌樓　電話二一三四一
驗光主任王翔欣謹啓

生殖器病自療法

凡患腎部虛弱則發育未全陽萎不舉遺精滑精見色早洩精關不固等症則人生之趣子嗣絕望動輒悲悶若購用市售內服劣藥等以冀全愈是無異隔靴搔癢功效難期茲有外用特效聖劑

大力精 PERLIN, PASTE 係德國醫科大學性病學校教授長羅惠森學博士傾其深邃之專門學殖費卽多年之心血結晶經多數著名醫學博士臨床實驗讚譽乃始敢發售以救濟斯病者患者祇須搽用少許立卽揮發化學作用能使荷蒙旺盛血流通暢專治上列各症莫不藥到病除恢復健壯性能逈非掛羊頭賣狗肉之庸藥所可比凡已經僞藥無效者請火速購用免誤時機原價二元特價一元五角函購郵費二角

代售處
南京市政府前廣生大藥房總經理
中山路大行宮兄弟藥房　北門橋魚市街東南藥房
太平路花牌樓金陵藥房　建康路承恩寺仁濟藥房

難民充斥市面 四機關會商救濟
各地貧農遣送回籍其他設法收容
笆斗山收容所將完成

京市各粥廠停辦後、待哺災民、日益增多、統計全市區內人數、至少在兩萬以上、如無適當救濟辦法、在市容及治安上、均有莫大影響、刻黨政憲警四機關、正在洽商補救辦法茲探錄各情如次、

社局籌劃救濟辦法

據社會局方面表示、現在粥廠停辦而陸續來京及逗遛首都之災民、人數極多、一時亦無如許資力可以完全收容、現擬援照去年所訂定之遣散難民辦法、與黨憲警三機關另爲妥善計劃、先行將各地貧農資遣回籍、以免荒廢春耕、其眞無法遣回之難民、再由市府設法於鄧府山笆斗山兩收容處、儘量收容、現此項辦法、已訂有原則、俟得關係機關贊同後、即可實行云、

新收容所即可完成

又鄧府山之收容所、自上月間開始收容後、迄今已逾七百餘人、照現在情形估計、不久即將收滿、笆斗山之收容所、自去秋開始建築後、大部工程、已經完竣、現正着手佈置內部、不久即將完成、預定在春耕開始之前、即可正式收容、該處面積甚大、容納人數可在三千左右、故災民除資遣回籍者外、其所餘之難民、均可容納云、

法部計劃在本京郊外 建築大規模首都監獄
佔地五百畝需費百萬分六年完成
◇…改進監獄實施感化教育

司法行政部爲實施感化教育造就監獄實用人才起見、擬採用現代最新獄制與學說、在南京郊外建築一大規模之首都監獄、以樹全國楷模、而爲改進各地監獄之張本、近已擬就建築計劃大綱、呈請司法院轉呈備案、不日即可見諸實行、茲將原呈及計劃大綱分誌如下、

◆常依舊法難期改化◆

在現代執行刑罰之制度、與理論、日新月異、常依舊法辦理難期感化實效、本部考查全國監獄、大都規模較小、設備不周、不足以發揮新時代待遇罪犯之精神、一律改善、固非易事、而樹之楷模、俾有程式、則中央新式大監獄之籌設、似不可少、矧在首善之地、一切政令、皆爲全國之觀瞻所繫、獄政亦不能獨異、惟查首都僅有江蘇第一監獄建設既不完全、房屋復多破爛、又無餘地可爲擴充、大加修整、所費不貲、且監獄建於城市之內、亦非所宜、

◆勘址城外建新監獄◆

茲爲一勞永逸計、擬在城外選擇相當地基、建築一收容四千人之首都監獄、並工作場教誨場設置力求完備、成年監少年監建築各自分離、務期適合於感化各類人犯之需要、以試驗最新學說、而造成獄制模範、併擬仿照前京師第一第二第三監獄成例、由部直接監督、此外監獄官考取人員、亦一律分發該監練習、以便造就監所實用人材、而爲推行新獄制之張本、

◆建築經費百萬以上◆

第以工程浩大、應需建築費鉅數、俟繪圖設計時、方能詳晰擬定、約略估計、似非百萬以上不可、擬以六年分期籌建、組織建築委員會董其事、每年由部籌撥十六萬元、俟該監建成一部分時、即將現有江蘇第一監獄之人犯移入、而將基地售賣、售價約得二十餘萬元合計可得一百二十萬元之數、似此分期進行、不難依次觀成、所有籌擬分期建築首都監獄緣由、理合檢同計劃大綱、呈請鑒核、俯賜交院會議決定後、實爲公便、併乞分別轉呈備案、

◆收買民地需五百畝◆

籌擬建築首都監獄計劃大綱（一）本部籌設首都監獄之實施感化教育及培養治獄人材爲宗旨、內容設備務求完善朝適獄制之進步、（一）擬在首都郊外收買民地五百畝、爲監獄設置地點、（一）全監容額、定爲四千人、內分四大區、一爲男監、容額三千人、二爲女監、容額三百人、三爲少年監容額五百人、四爲病監、容額二百人、（一）建築工程於可能範圍內、擬全部由監犯工作、（一）監房採用最近各種新式建築、藉資試驗、不必專用現行式樣、（一）應多籌設工場農場、務使監獄作業漸能自給、（一）少年監之設備、應採用學校教室宿舍及自修室之方式、（一）監獄內辦公室及獄房之建築、均應以堅固樸實清潔爲主、不宜與一般平民住所相差太遠、

◆附近另設死刑場所◆

（一）於監獄附近另設執行死刑場所（一）監獄官訓練班附設於監內以資實習（一）此次建築費擬定爲一百二十萬元、除將江蘇第一監獄售賣約可得價二十四萬元外、其餘九十六萬元、擬由本部每年籌撥十六萬元、以六年爲期、（一）此項工程浩大、擬分作六年籌建、次第應由建築委員會分別緩急、詳細計劃、呈候核奪、（一）此項工程擬組織建築委員會管理之、

市鐵路減低票價 訂特種客票價目
已經昨日市政會議通過
修改特敷幹管暫行規則

市府於昨日上午九時舉行第三八五次市政會議、主席馬市長、首由祕書長及各局所長、報告祕書處及各局所處理重要案件、繼即討論議案、決議如下、

◆繼續辦理冬防輪宿◆（一）市長交議、張參事審議、自來水工程處、請修改特敷幹管暫行規則案、決議、第一點「凡在距離本處已敷幹管不滿五十公尺、申請接水者、收攤費」照改、餘仍維持原定辦法、（二）市長交議、工務局呈爲冬防期間派員值宿一案、奉令以本年三月份爲止、請核示應否繼續辦理案、決議應繼續辦理、各機關每日派職員一人輪值宿、按日將當值人姓名、預先通知警衛隊、以資聯絡、並應置購值宿簿、以便記載逐日值宿情形、

◆特種客票價目章程◆（三）市長交議、王參事審議、鐵路管理處呈擬改訂京市鐵路特種客票價目章程案、決議修正通過、京市鐵路特種客票價目章程第一條、左列各種客票、均爲特種客票、（一）來回票、（二）團體票、（三）月票、第二條、來回票每票收費二角、限即日通用、隔日作廢、第三條、月票每票收費五元八角、學生每票收費三元六角、全月通用、隔月作廢、第四條、團體票十人以上、方能購用、人數在五十人以內、照普通客票六折收費、五十人以上、一律照普通客票五折收費、如年齡不滿十二歲（及童子軍、得照折扣擬實數再減半收費、第五條、學生及團體、均須有原校及團體名義之證明函件、其人數過多、更須預先函商、第六條、本章程自呈奉核准後實行、

煤炭鍋業公會代表將另選

本京煤炭鍋業公會、成立已有多年、上次該會開會員大會、選舉出席市商會代表、當被同業等查出、有舞弊情事、因有某某數十家、未經呈報主管機關、且有數家、經法院查封拍賣、警局有案可稽、又有未呈報之新會員店號、手續實屬欠合、現已由同業楊鵰生等十餘人、連名呈請黨政機關、秉公處理、故上次已選出之代表、或將另選云、

博愛樂羣與新生活運動
楊昌溪昨在廣播電台講演
完成互助合作精神

新生活運動促進總會楊昌溪、昨（六）日在中央廣播電台、講演博愛樂羣與新生活運動、其原詞如下、

各位同胞、今天是新生活運動總會的第五次廣播講演、兄弟很想趁這個機會、與諸位談談博愛樂羣與新生活運動的關係、大家總還記得、蔣會長在出席新運二週紀念會時的訓詞罷、他在指出了推行新運的條件後、又特別解釋新生活運動的意義、說新生活運動、就是博愛樂羣的運動、我想這句話、很容易被人所忽略、又很容易被人誤解、所以今天特別提出來、同大家討論一下、

「博愛」兩個字的含義、本來很大、但是很容易使人聯想到宗教的意味、因爲世界上的各種宗教、不論是基督教也好、或佛教也好、他們都是以慈悲與博愛爲骨幹、就是我國的先師孔子、他在教訓門徒時、也常以博愛相勉、他所說的「汎愛衆而親仁」、「四海之內皆兄弟也」、就是博愛的精神、但是博愛的精神、確是構成人類社會所必需的因素、人類缺乏了博愛的精神、大家便各自紛爭、不能互助合作、社會上一切事業、都沒有甚麼成績可說、我們的國、現在是衰弱到了萬分、然而造成衰弱之原因、正是大家都抱着分崩離析的思想、完全缺乏了互助合作的精神結果只知有已不知有人、只知自私自利、不能互助合作、明白的說、就是缺乏羣育的訓練、和博愛的精神、我們今後要挽救國家的衰危、必須要改革自私自利、幸災樂禍的劣根性、恢復中國人固有仁愛講信義的羣德、發揮汎愛衆而親仁的精神、使我們的全體國民、都能明禮義知廉恥、眞眞誠誠的來在日常生活中表現出博愛互助的精神、

其次再說到「樂羣」、「樂羣」和博愛兩者、本是不能分開、是互爲因果的、能够博愛的人、也自然能樂羣、從前我們中國社會、對於一個人修養的訓練、只注意到德育智育體育三方面、結果人們只成了一個消極的好人、對於國家社會、沒有積極的貢獻、直到近幾年來、大家覺得羣育之重要、才在德智體三者之外、增加了羣育的訓練、因爲人不能脫離社會生活、而獨自生存、而所過的、一定是互助合作的團體生活、既然這樣個人、要能在團體中生活、就必須有愛羣的德性、合羣的能力、與樂羣和率的思想才行、新生活運動、也就是要特別注重於羣性的培養、他的意思是要使一般國民、能發揮博愛的精神、養成互助合作的美德、增進樂羣的習慣、增加同心協力的效力、這些訓示、我們應在推行新生活運動時、常常要牢記在心、身體力行、如果我們全體國民、都能養成博愛樂羣的精神、自然大家的生活、也是合羣愛羣、親愛互助、而且合作的生活、這種互助合作的樂羣生活、才是我們的領袖兩年積極倡導的眞正新生活呢、

◆ ◆ ◆

二小孩不約而同 投局請求救濟
有關社會問題極堪注意
◇…擬加以調查

昨有一年近十四歲北平籍之小孩、於前（五）日上午、因在京並無親友投靠、逕向社會局聲請救濟、據謂父母均已棄養、而自身年齒幼稚、無法維持生活、該局鑒其孤苦零仃、着即備函遞送救濟院收養、詎料昨（六）日上午、復有年近十二歲山東籍之小孩、前往該局、作與前（五）日之小孩同樣之聲請、聞該局深以此種現象、有關於社會問題、極堪注意、除將昨（六）日來局之小孩、一併送入救濟院收養外、並擬加以調查、以便救濟、

京市農村改進會 籌劃開闢菓園
並着手整理鄉區合作社
◆…從事農業產銷

市社會局農村改進委員會已決定在各鄉區設立農事指導所、現正由指導員擬具工作方針、即分別進行、至於提倡農村副業、該項計劃草案雖議定、惟尚須由各委員研究、即定期分區試辦、刻下該會主要工作、將着手整理合作社、在各鄉區原有合作社計四十餘所、其有組織不健全或未靈、合法者、即一律從事整理、使振興農業產銷、發生合作效益、並以各鄉區荒山荒地甚多、造林固屬急務、但莫知開闢菓園之獲利爲巨、據該會調查、京市年來鮮菓營業甚爲發達、然各貨均來自外埠、甚有來自國外、每年漏巵頗大、爲救濟農村改進生產、決即提倡開闢菓園、並組織菓園合作社、土地則有荒山荒地可用、菓苗由合作社計劃支配、經費該會代向銀行界介紹貸款、再由會聘請技術專家負責指導一切、預料前途頗多發達、

裝接九公厘水表 底度減爲八角

市政府據自來水工程處呈稱、該處前爲推廣業務、曾呈准訂定裝接九公厘水表優待辦法、並曾招商訂購材料、此項材料管件、茲已絡續運到、擬即通告開始裝接、以便市民、惟九公厘水表底度、原定爲九角（係照四度半計算）在該處每月抄表計費時、遇有度數以下畸零之數、計算似覺不便、爲免除此種困難計、請准援照一三公厘水表核減低度辦法、將九公厘水表核減低度爲八角、以四度計算、市府當以所請尚無不合、昨經指令准予核減、

社會金針

對收容難民之建議　建

京市自五粥廠停辦以後、數萬難民、頓失棲食之所、便四散市面、沿街乞食、影響市容秩序殊大。

我記得去年馬市長上任時、曾擬具了一件二十四年度施政綱要、其中有一項、是「整理市容與遣散難民」、可是這件工作、尙未動手、現在竟又鬧着「遣散」「收容」了。

據報載市府、將設法遣散貧農、無家可歸者、則予收容、但是人數太多、事實上是會感覺困難的。

值茲實行國民勞動服務之際、與其收容一班難民、坐食無事、不如設法送往勞動服務工作、既可增加工作效率、又可盡救濟之方、不知市政當局、對此建議、尙能容納否。

市府飭衛生事務所 設臨時驗屍所
購備救護車輛以便運送
◇…另待依法檢驗

市府前以本市向無驗屍所之設備、遇有意外變死或路斃者、係往陳屍道左待驗、不獨有礙市容、且於交通衛生諸端、俱有妨害、爰於二十四年度行政計劃中、擬有建設驗屍所一項、惟以經費地點等種種問題、迄未實施、茲悉市府、昨准警察廳函請、在正式驗屍所未及設置以前、先行設一臨時驗屍所、並購備救護車輛、俾便於接到該所或各警局所通知後、即將屍體先行運去、另待依法檢驗、以期迅接、而重衛生、市府據函後、當即轉飭衛生事務所核辦云、

◆ ◆ ◆

農民銀行 昨開董監會 商辦農村貸款

中國農民銀行、昨日上午十時、在財政部開董監事會、出席者董事長孔祥熙、常務董事葉琢堂、徐桴、徐繼莊等、主席孔祥熙、由該行總經理徐繼莊報告業務狀況、并略商辦理農村貸款、晚由徐繼莊歡宴全體、

清眞 福生西餐館
俄式小吃 英法大菜
各貨原料來自北平
中正路中央商場樓上

南園投稿諸君均鑒

南園自本年一月份起所有稿費由社逕致薄酬下列諸君請來函示專住址與投稿所用印鑑式樣（須與來稿所用同）以便核對酬金由社知員送達至二月份稿費業在核算中此啓

林紅，易心，飄蓬，沈曾侃，車耀千，石坤琳，朱以防，黃伯樑，任俠，思親，與金風，韋辛，鄧雲台，郭建英，蕩夷，楊如心，楊希揚，桐花，清水，劉可，黑芯，黃裳，烈火，庶呂，肇史，宗山，黃分，施文，秀夫，顧仲，翼鵬，李鎮湘，半我，如水，夏湘霖，陳山松，童夢小，李中權，子哉，時章，寒松，木林，黎微，許紹啓，夢馬，秋筆，世明，文懷，隱逸軒主，何世珍，楚客，芙，豐隆，章雅聲，苦學生，餘節，指敏，文丐，茶芮，王梅侶，王先鏞，金戈，鳳池，

首都大戲院
二時半・五時半・八時半最後三場
全部古裝宮闈艷情巨片
龍鳳奇緣
(NELL GWYN)
帝好，演龍鳳歌賣，弄玉香
子色串遊戲。女俏撒軟溫。

●●● 明天特殊鉅構 全國首次公映
神女 有聲歌唱
敝院爲紀念阮玲玉女士逝世週年明晨十時半映其生平傑作
好漢
（新華公司空前偉大出品）
王次龍導演
梅琳・王引領銜作
劇情如疾風勁雨。演出似活虎生龍。

每場加映有聲特製短片
李萬春拿手好戲
（林冲夜奔）

新都大戲院
今日偉大貢獻
二時半五時半八時半
爲洗之助偵之
上不冤警殺犯
峯白 探人
喬治賴甫德
精心主演
波詭終曦爾詐盡狐
譎仕多 虞社是
雲途險 我會鬼
偵探奇情鉅片

Secrets are his dish!
The Thin Man's Hard-boiled Brother ..with a punch like a pile-driver and yen for solving crimes!
Adolph Zukor presents
GEORGE RAFT in "THE GLASS KEY"
By Dashiell Hammett with
EDWARD ARNOLD
CLAIRE DODD
RAY MILLAND
ROSALIND KEITH
A Paramount Picture
宦海孽潮
今日三場請早
明天開映
南錫卡絡
闊別已久的女明星
精主歌浪高度受常
心演舞漫速享非作
海上行宮

各省下年度義教經費 以增一倍為原則
中央補助費按各省確數比例 職教經費須依限達應佔比率 教部令力求實施

教育部以推行義務教育、及擴充職業教育、業經教育部積極規劃、督令各省市切實施行、最近教育部呈送行政院中心工作計劃、業將義教職教、列為重要事業、期於中央下年度預算、增撥各該項事業補助經費、俾便按照預定辦法、分年實施、以達規定標準、惟上列兩項事業、在地方均須籌有充裕經費、教育部特於昨（六）日令各省市教育廳局、於編造二十五年度預算時、應遵照下列各項辦理、（一）增籌義教經費、以較上年度增加一倍以上為原則、將來中央補助費之續撥與增撥、當以各該省對於本項事業發充經費之確實數目為比例、（二）增加職業教育經費、依照上年度比額、竭力擴充、以即依限達到職業教育經費應佔比率、並令將以上兩項原則應視為下年度中心工作、於編製預算時、商請省政府力求實施、擬具實施方案、及增列各項經費確實數目、限五月十五日以前報部備核、

九區運動會 在上新河舉行
◆會期定於四月一日◆ ◆昨首次籌備會決定◆

京市中小學第五屆聯運會小學部第九區運動籌備會、於昨日上午十時、在市立上新河鄉小、舉行第一次籌備會議、出席者、西善橋、江東門、上新河等三校代表、及社會局王健吾、吉德樑等、由左蔭梓主席、決議各案如下、（一）本區運動會、定四月一日在上新河小學舉行、（二）各校註冊日期定三月二十五日截止、（以註冊單寄到為準）限三十一日十二時以前辦理運動員報到、（三）籌備之職務分配如下、總務上新河小學、競賽江東門小學、（四）裁判由社會局決定、（五）由本會發起徵求獎品、（六）請陳局長為名譽會長、余科長為副會長、程主任朱區長為會長、（七）救護事宜請衛生事務所擔任、（八）本會發函通知代用小學參加、

明日如期舉行 三屆越野賽
未檢查體格者補繳證件 今日復勘路線以昭慎重

江蘇省立南京公共體育場主辦之第三屆全市越野賽跑、定明日九時在小營口出發、參加之六十二健兒、除大部份已經檢查體格外、尚有金大劉麗祥、三民杜克强、軍校簡廣湖、李義興、及教導總隊二十人、尚未邀章前往檢查、該場昨已分別發出通知、着以速於正式比賽之前、將檢查體格之證明文件、送往該場、並領取號布、逾期即取消其參加資格、又該場為使路線準確起見、定今日再往原線察勘一次、以昭慎重云、

太極拳演解（十七）
「金一明編著」「女福英演勢」（保留版權 不准轉載）

三通臂（四）圖二十九

四圖　三通臂（四）

由上勢、左足跟向右磨、右足尖向右外方一扭、足尖微翹、全體右轉、正面朝南、同時將左手曲肘、上護腦門、掌心朝外、右手向前平撐、手指朝上、此勢與上式形勢相反、未完接演下式、

三通臂（五）圖三十

五圖　三通臂（五）

由上勢、右足向後退一大步、左足隨之後退半步、足尖點地、膝角微懸、同時左右兩手、握成拳、一起下墜、曲肘收回、靠近小腹、拳心相對、虎口朝外、目光前看、正面朝南、勢仍未完、接演下式、

各省請教部 增撥義教經費
推行義教計劃部令分別擬具

義教經費、上年度經中央核定、補助二百四十萬元、連同邊疆教育經費、五十萬元及庚款機關補助三十萬元、總數為三百二十萬元、茲悉該項經費、經教育部分別支配後、各省市因創辦義校、所費甚鉅、而地方財政收入有限、曾紛紛呈請中央、自下年度起、酌予增撥、最近教部方面、派員分赴各地視察職教義教亦深感欲期普及該項教育、非有充分之經費不可、爰再呈請中央、增撥下年度補助費、至於經費增撥後之推行各省市義教計劃、部方已決定由各該地方當局分別擬具、呈部核奪、

民衆夜校專任教師 兼任社教工作
社局制定工作大綱 昨分令各教師遵辦

南京市立民衆夜校專任教師、業經社會局分批委定、刻社會局已制定工作大綱、分令各專任教師依照實行、記者茲誌該大綱原文於下、（甲）上午、（一）在簡易小學或鄉區小學授課、（二）繕寫壁報、（每星期六並出常識壁報二張）（三）整理學生課業作品及填寫校務日誌（乙）下午（一）代筆（二）問事（三）舉行學生家庭訪問、並調查未入學之學齡兒童、及其他調查訪問等事項（四）開放簡易小學或鄉區小學圖書、及協助辦理其他關於各該小學擴充教育事項、（五）預備夜校授課課程、（六）夜校授課、（丙）其他、（一）參加各該校區內民衆運動或地方公益事業工作、（二）舉行通信講演（三）組織學生親族會自治會講演會（四）組織校區居民交誼會、音樂會、月光會、讀書會、講演會、及舉行其他有益身心之游藝比賽等、（五）辦理社會局臨時交辦事件、（六）其他社會活動事項、

發揚吳越 古代文化
衛聚賢等組研究會

考古學家衛聚賢、陸志良、金祖同等、在常州奄城松江金山衛等地、發現與越先期文化遺物及有匋片、而後於江南考古極有裨益、現衛氏等將獲得古物在滬公開展覽外、約集吳稚暉、葉恭綽等、組織吳越史地研究會、根據古籍、考證發掘、務使江南先期文化、得以發揚、現正積極籌備、不久即可在滬成立、聞本京加入該會之學者、有柳翼謀、滕固、顧頡剛、汪明楨等三十餘人、通訊處暫設中山東路一五一號、由陳志良君担任接洽云、

童軍幹訓班 地址未定

中國童子軍總會、為本年在京舉行之第二屆全國童軍大檢閱、大露營、而辦理之童軍幹部訓練班、日前已分函各省市理事會、請派遣現任童軍團長來京受訓、茲據該會息、各地據函、均已分別舉行初試、下月即可悉數來京舉行復試、至該班之地點、現尚未確定云、

三一五童軍節 各地同申慶祝
童軍總會規定紀念辦法

中國童子軍總會、以我國童子軍、雖發端於民元、但確定組織系統及訓練原則、實為民國十五年三月十五日、該會故於去年召開全國童子軍訓練會議時、會確定每年「三一五」為童子軍新生命開展之日、特規定紀念辦法、於昨日隨令頒發各省市縣童軍理事會及其主管機關、應於是日上午八時、分別在當地舉行慶祝典禮、以示紀念、而垂永久、

黨政軍學體促會 規劃組織分會
聘戴季陶等為名譽顧問 昨七次常會決議

首都黨政軍學體育促進會、於昨日午後七時、在該會舉行第七次常務委員會議、出席者陳劍如等十人、主席郝更生、紀錄王鏞、決議事項如下、

◇◇詳細規劃組體育分會◇◇

（一）修正通過會中二三四月經常概算書（二）交幹事會計劃辦法、籌備定期舉行本會成立典禮、（三）交幹事會詳細規劃組織分會、提出下次會議討論、（四）聘請戴季陶、葉楚傖、陳立夫、王世杰、何應欽、朱家驊、周佛海、馬超俊、呂超、陳紹寬、褚民誼、為本會名譽顧問、翁文灝、蔣廷黻、彭學沛、陳策、周亞衛、桂永清、劉詠堯、杜心如、張之江、黃仁霖、張治中、羅家倫、吳貽芳、陳裕光等為顧問、（五）本會二月份工作報告書、油印分發各代表機關、（六）本會宣傳標語交幹事會擬訂製印、

教育談片
小學教師與社教
任

社局現在制定了民衆夜校的專任教師的工作大綱，除了担任夜校和簡小或鄉小的課程外，并規定有代筆問事，調查訪問等等關於社教的事項．這是一個很好的辦法。

小學教師，原最接近民衆，尤其是鄉區小學。以小學教師去擔任社教工作，最適宜沒有。我們希望能將全市小學教師的授課鐘點減低，同時使他們深入民間，則其在社會教育上的收獲，一定更大。

國民大戲院
今天非常貢獻
三位銀幕大情人
克勞克蓋博爾 瓊克勞馥 勞勃脫蒙高茂萊
空前通力合作米高梅偉大出品
嬌喘細細，芳郊馳馬回。皓質膩膩，日光香浴罷。薌澤微微，野游同車歸。華黛滴滴，晚妝調豔起。

大導演范達克心血結晶
舊約新盟
兩度鴛夢……舊約未踐……
三角戀愛……新盟又成……
Joan Crawford, Clark Gable and Robert Montgomery in "Forsaking All Others,
同時加映五彩卡通短片「時辰鳥」
明天早場 十時起映 克勞黛考爾白不朽作 春風秋雨 價目：一律二角

南京大戲院
換友情商特別挽留兩班破天荒大會串
三天
陶默厂 奚嘯伯 楊瑞亭
暨兩班男女演員一百餘人一齊登台會串
今天日戲 紅鬃烈馬　夜戲 拿高登 六月雪 捉放曹
明天日戲 連環套 四進士　夜戲 失印救火 冀州城 法門寺
票價 日戲 特廳對號八角 正廳四角 普通二角 夜戲 特廳對號一元 正廳五角 普通三角 捐稅在內

金城河北評戲
下關商埠街 電話四一四八八
特聘評戲皇后 朱寶霞
青衣花衫 玉蓮花　青衣花旦 朱紫霞　青衣花旦 陳翠鈴　坤角小生 花豔君
全體藝員一百餘人日夜一齊登台表演
◀今天日戲▶ 夜審周紫琴 全部真假牡丹
◀今天夜戲▶ 搽瓶計 全部鋸碗釘
日戲價目 時間一時半 花樓對號五角 樓上正廳三角 特廳對號五角 樓下正廳三角 樓下普通二角 捐稅一律在內
對號票今天上午十時開始預售
夜戲價目 時間七時半 花樓對號七角 樓上正廳四角 特廳對號七角 樓下正廳四角 樓下普通二角 捐稅一律在內
●本院特約江南汽車送客入城●

註冊商標 百靈牌

鵝掌風藥水
此水專治手掌脫皮起泡粗燥開裂或痛或癢及一切皮膚開坼等症搽擦一瓶立見奇效多至三四瓶保可治愈如不見效包退還洋詳細說明函索即寄每瓶大洋一元外埠加寄費大洋二角
南京總經理 中美大藥房 地址中華路府東街
分銷處
太平路花牌樓 金陵大藥房
北門橋魚市街 東南大藥房
中山路大行宮 兄弟大藥房
上海法租界貝勒路西門路均益里口倪文醫院發行

明星大戲院
（時間）二時半，五時半，八時半，開映
（票價）二角……一角四分……外加捐稅
復映電影聲中轟天第一砲
都市風光
編導 袁牧之　主演 張新珠 周伯勳 白璐
電通公司有聲對白歌唱傑出
▲揭穿都市的黑暗！
▲寫出都市的臭態！

●今日最後一天獻映●
銀宮大戲院 鉅片之府
今天（二時半 五時半 八時半）獻映
優待票價一角二角捐稅在外
眞金不怕洪爐火！好片不厭百回觀！
聯華影業公司出品全部音樂歌唱巨片
金燄 陳燕燕 黎灼灼 張翼 鄭君里 羅朋 韓蘭根 章志直 尚冠武 劉繼羣 洪警鈴 劉瓊
……▷二十位大明星鉤心鬥角各展其長大合作◁……
大路
聯華的衝鋒號 ● 影壇的凱旋歌
明天上午十時加映早場 開映巨片 聲白片 雨過天青（票價一律一角）

新聞的祕密

良任

這兩天，山西的軍事已在節節勝利了。毛澤東等部合股以來，在陝北潛伏已經數月，并在延安附近數縣，抽拔壯丁萬餘，其野心原不可輕視。不過在新聞紙上難得看見罷了別據西安消息，此次東竄，乃傾巢而出，除劉子丹留守後方外，毛澤東，彭德懷徐海東，全已渡河，毛爲總司令，其人數當在二萬至三萬之間。據太原的通訊，二月十五日，下午九時，涇縣蓬門村，發現極頑强之共匪三千餘名，迫北涇縣城西北，猛烈攻城。這情形當時并沒有電報來。

因爲日本的大政變，抓住了注意時事的人的眼光，數日來的形勢，便突覺轉嚴重了。

「中陽隰縣我軍逐漸前進，…………匪以河西歸路將斷，極恐慌，共一部約千餘，被迫東竄汾孝邊境，我正迎頭痛擊中…………」（中央社四日太原電）看了這段電報眞令人如墮五里霧中。匪軍原是由陝北渡河東來，中陽隰縣都在汾陽孝義之西，居然被我軍這一前進，而又東竄了數縣，

我們覺得現在讀報紙，原帶有神祕的感覺，而新聞記者的一管生花妙筆，是更神祕得不可以醬油釣。

拜墓

李鎭湘

從妙高峯第一段橋走下來，繞過徐家老龍潭的院子，我循着鐵道向前走。路的兩傍是很矮的小形山堆，上面多半爬滿了碧青的籐，一根根長得很結實的刺草；像一把刀一樣仰天豎着，有時也會像一把眞的刀一樣在風中舞起來。到了大棒橋口，我由前面左邊的第二條巷子上了山，我走完那山麓最後的一間屋子的時候，我心裏就無端悵惘起來，這間屋子是在母親安葬到這裏來的那一天所熟記着的；還有在母親安葬的前一天，以後，我偕了瑛妹來看坟，因爲括了很大的風，上山的時候我會在這山麓最後的一間屋子借火點燭，在骯髒的屋子裏我們會着了一位年老的婦人，她正在切盆裏枯黃的菜葉子做猪食。在她知道死去的是我們的母親的時候，她不絕用手來撫摸着瑛妹的頭髮，她有一副令人銘感的慈祥的面孔。

母親的墓前並沒放置一塊石碑，我只記得近墓不遠有七八株參天的古樹，當黃昏的傍晚，絳紅的霞光恰好飾在母親的墓上，我每次來時就坐在母親的墓上有綠蔭的地方垂頭深思。

現在，當我站在墳叢中，我想這不過是昨天的事，雖然這已是六年了啊！但那深鐫在心田的悽愴烙印是如新生的嫩芽一樣的明顯。

我找着了綠蔭下母親的墳墓，墓上已生長了繁密的野草，墓下首是瑛妹的小墳，她是在母親死去一個月後也同伴在母親的懷邊。我不知怎樣就生了下來把頭和背款在瑛妹的小墓上，我的心在一陣陣翻騰着慘傷的過去。

我望着天空莫明地玄想着，我的嘴唇已受着重大的脛攣而收閉起來，我又時時用上下兩排牙齒磨擦着，我又低低地，低低地呻吟着一個個痛苦的字眼。

從山上走下來在山麓最後那一間屋子的門前我作了五分鐘的徘徊，我想找一個機會去和那慈祥的老婦人譚譚，但門是緊鎖着，裏面是岑寂的，我輕挑上一個哀的臉影挪往前走。

母親：瑛妹：你們是永恆安臥在這湘江之畔啊

一九三六。三。四漁溪追悼於南京龍蟠里

兩個人（下）

葛希齋

此後，那個女的常向她隔着右壁的皮匠的老婆訴着苦，說宋坤（那男人的名字）早就沒什麼錢帶回來，蝕過苦日子都難！頭天能有錢量來升把米，就得愁着明兒還不知道挨不挨餓哩！沒有柴，三個銅子纔的下幾天的飯……他回來的時候常帶着一嘴的酒氣，夜裏，還想糊塗心事，下身都爛了……我可熬着不肯，其實，年青人誰不……我知道假使要那個的話定得也染上了毒。我夜裏常爲着哭出聲來我肚裏還有小的哩……

這時，她已消瘦得多了。

到纔過了今年頭一個月半的當兒，還兩個人就搬到對江去了，說是暫且住在那男人內姐姐家再說，這來房錢不用付了，而且女人也不再致挨餓。臨去的時候，丟下了兩塊鋪板以及那男人從車站上分回來的幾斤火油，用冷水的錢所欠的房錢，算是出的。女的還落了幾點淚。

打那回去了以後，就沒再聽着關於這兩個人的消息，可是自皮匠的老婆告訴了我那女人對她所說的一些話，再加上憶起他們臨搬去的時候我瞧着那女人的一副哭喪着的臉，那男的埋着頭踉蹌的走去的情景，我的確爲着難受過好些次，常向人打聽過，那兩口兒的去後的境遇。可巧昨天那個女人竟意外地又到這竹笆院裏來了，比以前又瘦了些，依是給一件破老藍布旗袍裏着全身，蓬着頭髮，臉還是像臨搬走時那麼的哭喪着：

「宋坤搬去就病了，不中用了，在牀上抽着氣！鬧着叫我出來找頭路！……說是趁他還活着的時候跟了人他好放心！害死人……唉！我媽又不知道在那兒，前兒聽人說不在上海了……肚子裏沒有小孩多麼好！我尋死只一條命……」

昨晚她就在皮匠的老婆家地板上睡着的，裏着一牀破棉花絮。今天一清早沒肯吃飯就走了。天！她能再往那兒去哩！我怕她眞的會去跳江！

她這次要不來，我也許會慢慢的遺忘了他們，可是，還來這兩個人的影子怕就永遠跟着我了。在人世間像這樣的遭遇可多着，還或者是最平凡的現像，只是，在眼瞧着一個單身客將被攪去了靈魂的當兒，或是自已親嘗到這大千中的一切苦滋味，而轉身又給布爾喬亞的紳士女們攪亂了挺平靜的心情時，誰能不還麼「誰明白眞？上帝他老譴責人們的手段！」埋怨一句哩！咳！這……這兩個人！

（續完）

開獎

范統

下午送報人送來一張上海立報，報楣左面畫着一人，共人除應有的普通兩手外，而在耳目口鼻內復畫了七隻瘦長的手，每手都揚着掌在承接一個標着「特獎二十五萬元」的錢袋，畫作者少飛先生並在畫下題了「今天的希望！」幾個字，我看了之後內心不禁發生無限感想，本來在一個半殖民地的國家，人民終年辛苦勤勞着還是得不到一個溫飽，全部生產利益除大半爲帝國主義藉不平等條約搶奪去外，而剩餘的一部分又多爲繳稅納捐和官紳的明取暗索掃數一清。在這私有財產制度尚未打破下之今日，發財之心人各皆有，辛勞勤苦既不足以救其貧，則此路不通另尋別道自也是人情之常，不過以一個救國救民爲號召的政府，而竟藉建設美名來長期發行近乎賭博形習之獎劵來啓引人民之間接互相賭博，而政府自居莊家，使販夫苦力，婦人孺子無一而不在抽頭取利之列，苛政猛於虎，吾人對此獎劵之發行更有談虎色變之慨。

編者啓：南園稿費獨立，投稿諸君如有關於稿費函件，請逕投本社會計處，以免遺誤，此啓。

用戰爭答覆戰爭

飄蓬

——黑人日記片段——

一個被內外壓迫得透不過氣來的黃人，在黑人的戰區中，拾着幾張殘缺的字紙，這是黑人寫的日記的片段：

「……我們雖說是君主政體的國家，但是我們的陛下，是値得擁護的，他能依照民意，爲求我們整個民族的解放鬥爭而犧牲他個人的安樂，他的精神是何等偉大！」

「……我們國里，沒有人相信着唯武器論，我們相信全國民衆聯合起來，一定能把野心的敵人打退，有這樣的決心，才有今天的勝利！這並不是偶然的，記得今天早晨，敵機在我們的頭上，丟着如雨的炸彈，但我們並不覺得恐懼，因爲我們已把決死的支票，在求民族生存的戰綫上兌現了。雖然被炸得斷手折足血肉橫飛的兄弟們，還是用他們最後的一口氣，嘶聲的大呼着：『勇敢點殺吧！我是沒有用了，但，弟兄們！縱使流盡最後的一點血，也不要讓我們的子孫去做敵人的奴隸喲！』」

「……並非我們生性好殺，喜歡戰爭，我們是愛和平的民族，但是不願要那『退讓』，『屈服』的和平，敵人要我們做他們的『順民』，『奴隸』，我們就得反抗！爲了我們整個民族的生存，我們甯願用血肉築起長城；爲求我們所希望的眞正和平，我們就要用戰爭消滅戰爭！……」

短雋辣！！！　稿……缺

小說旁證（古）

孫楷第

會王生將赴官淮上，與妻坐簾內，一外僕頂合買前云：「聰大師傳語縣君：相別有日，無以表意，漫奉此送路！」言訖，卽去。王夫婦承啓合，乃玉璽百枚，剖其一，中藏小金牌，重一錢。以爲誤也，復剖其他，盡然。王作色叱妻曰：「我疑此髡朝夕往來於門，必有異。今果爾！」卽訴於府。府遣捕，僧元無名字，及所居處，已竄伏不可捕。獨王妻坐獄受訊，但泣涕呼天，不能答一語。王棄之而單車之任，妻因繫纍月。府尹以曖昧不可竟，命錄付外舍，窮無以食。僧聞而潛歸，密遣針婦說之曰：「汝今將何爲？且餓死矣！我引汝往某寺爲大衆縫紝度日。以俟武功回心轉意，若之何？」王妻勉從其言。既往，正入前僧之室，藏於地穿，姦汚自如。久而稍聽其出入，遂伺隙告邏卒，執僧到官，伏其辜。妻亦悵恨以死。

按小說簡帖和尙記夫姓皇甫，不作王武功。然其事全襲此，出景盧夷堅志無疑。

陰隲積善（淸平山堂刊本）

（宋洪邁夷堅甲志卷十二林積陰德條）林積，南劍人。少時入京師，至蔡州息旅邸。覺牀第間物逆其背，揭席視之，見一布囊中有錦囊，又其中則錦囊，實以北珠數百顆。明日詢主人曰：「前夕何人宿此？」

大相命家 效臥龍蒞京
進門不用開口　便知一切問題　先言已往禍福　後論未來吉凶
決定有無妻子　說明求謀得失　各界駕臨一試　當面據理直陳
演課二角　命相五角
寓城北唱經樓西街中國大旅社十三號　電話：三一五九三

嗚謝楊海峯膏藥老店啓事
敝人在一月六日因事外出途中重受風寒返京後週身筋骨痛四肢不能行動痛苦異常卽時特請中西醫診治仍無效幸得敝友張九高劉清山二君介紹下關楊海峯膏藥老店之筋骨癱瘓追風藥酒卽時赴下關購買一瓶並向店主說明病原蒙該店主贈送膏藥二張但服該店藥酒後未到四日卽大有功效如又買兩瓶尙未服完百病已去並從此斷根敝人特登報感謝有同病者請速至下關江邊北安里七六號山東楊海峯膏藥老店購買筋骨癱瘓追風之藥酒服之可早痊愈特此鳴謝並爲介紹
王金發啓

國貨大樓　新街口
上等寫字間召租
建築——六層樓電梯上下
空氣——新鮮流通交通
異常便利設備——衛生暖
氣房金——特別低廉
接洽——新街口中山北路中國國貨銀行　電話二二九七二
出租純鋼保管箱　儲藏貴重物品　萬分安全　贈租半年　五百元以上存戶

服務社會之宗旨　秉與各界合作
大陸銀行
辦理普通商業銀行業務
兼辦　國外匯兌　儲蓄　信託　代理收支各種款項
總分支行　天津　濟南　長沙　上海　南京　杭州　蚌埠　枯嶺　漢口　蘇州　無錫　南昌　北平　靑島　石家莊　南潯　鄭州
南京分行　朱雀路中　電話二二三八七　三八一七〇
南京支行　北門橋魚市大街　電話二一五八三　三一〇六三

門市部　華僑路口北首中山路一〇七號　電話二三八七〇
萍廬花園
場址　三牌樓洪廟十一號　電話四一八六七號
承辦　佈置庭園，植樹栽花
代種芝草，堆假山等
出售　四季鮮花，奇異盆景
製紮　花籃花圈，結婚花球

精製銅版鋅版五彩商標銅牌
利豐美術照相製版所
特點　出品精良　交貨迅速　價目低廉　接送稿件
地址中正路二七八號　電話二三九一七號

大聯珠　香烟

烟味香醇　售價低廉
空包換烟　兼換贈品
中國南洋兄弟烟草公司出品

眼耳喉鼻　陳道生專門
地址　鼓樓黃泥崗　電話　三一五五四

國醫內外科郭受天應診
時間　門診上午九時至一時　出診午後三時至八時
診金　門診初診一元複診減半　出診初診五元復診三元
地址本京長樂路張都堂巷十一號

沙眼根治之可能
沙眼原非一種。並有輕重之分。若病者能抱決心就醫。醫者能有相當方法治療。再假此時日。十之九有治愈之可能。本醫師聘已往之經驗。了將各種沙眼之治法，特加改良與補充。除少數特型之劣沙眼外。其餘如纏綿數年難治之沙眼。往往在短期間內。卽獲顯著之奇效。本診所特備紫外光。△特別手術。△空青眼藥。專治種種沙眼。凡患極沙眼者。希注意及之爲幸。
診病時間上午九時至十二時下午二時至四時例假及星期日上午九時至十時過時不診
鄭懷仁醫師專門眼科　南京鼓樓巨中山路

總院土街口　分院中華路
廣東醫院
確負責　具把握　根治
白濁　陽萎　梅毒　早洩　橫痃　遺精　下疳　包皮

留日性病專家
黃文山
專治　手淫或酒色過度所致之遺精早洩腎虧陽萎神精衰弱失眠健忘精神不振閨幃之趣新老婦女生殖器病各期梅毒與凡淋濁花柳病招徠之併發症等診斷確繫用藥有方爲振興民族及增進家庭幸福計收費從廉　診所中正路廿七號新街口南中西醫務所

牙醫尹兆康　遷移於中山北路中央路保泰街交叉左角新建之鼓樓齒科院應診
掛號時間——每日上午九時至十一時　下午三時至六時
診治時間——每日上午十時至十二時　下午三時至七時
星期日全日照常診病星期一下午完全停診不在診病時間內請勿駕臨敝院否則槪不接待

女醫師程立卿
專醫婦科，老手接生，限日痊愈
精治婦人久不受孕，白濁白帶，經痛不調，血崩救急，擅理難產
醫務所　楊公井國民戲院前　電話二三一四六號

包皮過長之害
阻礙發育藏積汚垢發癢發臭日久容易腐爛
經一割除有益衛生本所割包皮經驗宏富割時全無痛苦割後卽可行動作事無需住院患者放心割治各費在內只收六元新舊白濁短期治療斷根取費十元
地址三元巷二十號輔雲診療所

感謝朱雀路明星戲院後面十六號門牌
國醫推拿專科首屈一指　徐希濤　經驗宏富　著手成春
相命家　趙半仙謹啓　住太平路門簾橋中南銀行對門同春棧內